



Entidad de Conservación del Polígono Industrial de Arinaga

PROYECTO

ACTUACIONES DE MEJORA DE LA ACCESIBILIDAD UNIVERSAL EN EL POLÍGONO INDUSTRIAL DE ARINAGA

DOCUMENTO Nº3: PLIEGO DE PRESCRIPCIONES TÉCNICAS PARTICULARES

Proyecto subvencionado por la Consejería de Turismo, Industria y Comercio del Gobierno de Canarias, de acuerdo a la convocatoria de concesión de subvenciones para la regeneración y dinamización de áreas industriales existentes para el año 2020 (Resolución de concesión nº 602/2020, de fecha 11 de diciembre de 2020)

INDICE

A) CONDICIONES GENERALES	4
1. OBJETO DE ESTE PLIEGO.....	4
2. DISPOSICIONES APLICABLES.....	4
3. DESCRIPCION DE LAS OBRAS Y DIRECCION DE LAS OBRAS.....	6
3.1. OBRAS FASES I Y IV	6
3.2. OBRAS FASE II	8
4. RELACIONES LEGALES Y RESPONSABILIDADES DEL CONTRATISTA.....	11
5. FACILIDADES PARA LA INSPECCION.....	11
6. EL CONTRATISTA Y SU PERSONAL DE OBRA.....	11
7. RESPONSABILIDADES Y OBLIGACIONES DEL CONTRATISTA.....	13
8. OBLIGACIONES SOCIALES Y LABORALES DEL CONTRATISTA.....	14
9. APORTACION DEL CONTRATISTA.....	15
10. MAQUINARIA Y MEDIOS AUXILIARES.....	15
11. INSTALACIONES AUXILIARES DE OBRA Y OBRAS AUXILIARES.....	16
12. SEGURO A SUSCRIBIR POR EL CONTRATISTA.....	16
13. DISMINUCIÓN DE MOLESTIAS A LOS PROPIETARIOS DE LAS NAVES.....	17
14. SUBCONTRATISTAS O DESTAJISTAS.....	17
15. CONOCIMIENTO DEL EMPLAZAMIENTO DE LAS OBRAS	17
16. PLANOS.....	17
17. OFICINA DE OBRA.....	18
18. DOCUMENTOS DE OBRA	18
19. CARTELES DE OBRA	18
20. PROGRAMA DE TRABAJO	18
21. MÉTODOS DE CONSTRUCCIÓN.....	19
22. SECUENCIA Y RITMO DE LOS TRABAJOS.....	20
23. TRABAJOS NOCTURNOS Y EN DÍAS FESTIVOS	20
24. PROTECCIÓN DEL LUGAR.....	20
25. PROTECCIÓN DEL MEDIO AMBIENTE	21
26. POLICÍA DE OBRA.....	21
27. SERVIDUMBRES Y PERMISOS	22
28. ACCESO A LAS OBRAS Y A LOS TAJOS	22
29. COMPROBACIÓN DE REPLANTEO.....	22
30. REPLANTEO. TOPOGRAFÍA	23
31. PÉRDIDAS EN LA OBRA	24

32.	CONTRADICCIONES, OMISIONES Y ERRORES	24
33.	CONTROL DE CALIDAD.....	25
34.	SERVICIOS DEL CONTRATISTA EN OBRA.....	25
35.	RELACIONES ENTRE EL PROMOTOR Y EL CONTRATISTA	25
36.	DERECHO DEL PROMOTOR A EJECUTAR OBRAS	26
37.	ÓRDENES E INCIDENCIAS. LIBRO DE ÓRDENES	26
38.	SEGURIDAD Y SALUD	27
39.	PROTECCIÓN DE LA OBRA Y DE LA PROPIEDAD	29
40.	INICIO DE LAS OBRAS	29
41.	USOS Y COSTUMBRES DE LA ZONA INDUSTRIAL.....	29
42.	OBRAS DEFECTUOSAS O MAL EJECUTADAS	29
43.	TRABAJOS NO AUTORIZADOS.....	30
44.	CONSERVACIÓN DURANTE LA EJECUCIÓN DE LAS OBRAS.....	30
45.	OBRAS CONSTRUIDAS EN EXCESO.....	30
46.	OBRAS EJECUTADAS EN DEFECTO	31
47.	OBRAS INCOMPLETAS	31
48.	CUMPLIMIENTO DE LOS PLAZOS	31
49.	SUSPENSIÓN DE LAS OBRAS	31
50.	RECEPCIÓN PROVISIONAL DE LAS OBRAS	31
51.	RECEPCIÓN DEFINITIVA DE LAS OBRAS	32
52.	RECEPCIONES DE TRABAJOS CUYA CONTRATA HAYA SIDO RESCINDIDA	33
B)	MEDICION Y ABONO.....	34
53.	CERTIFICACIONES.	34
54.	PRECIOS UNITARIOS DE CONTRATO.....	35
55.	PARTIDAS ALZADAS.	35
56.	UNIDAD DE OBRA. CUADRO DE PRECIOS NÚMERO 1.....	35
57.	APLICACION DEL CUADRO DE PRECIOS NÚMERO 2.....	36
58.	PRECIOS NUEVOS (PRECIOS CONTRADICTORIOS).....	36
59.	REVISIÓN DE PRECIOS.	36
60.	LIQUIDACIÓN DE LA OBRA.	37
61.	ABONOS A CUENTA POR MATERIALES ACOPIADOS.....	37
62.	OBRAS QUE NO SON DE ABONO.	37
C)	PRESCRIPCIONES DE LOS MATERIALES.....	38
63.	MATERIALES.	38
64.	PRUEBAS Y ENSAYOS.	39

65.	MUESTRAS.....	40
66.	ALMACENAMIENTO DE LOS MATERIALES.....	40
67.	ACOPIO DE MATERIALES.....	40
68.	HALLAZGOS.....	41
69.	PRODUCTOS INDUSTRIALES DE EMPLEO EN LA OBRA.....	41
70.	RECEPCIÓN DE MATERIALES.....	41
71.	RETIRADA DE MATERIALES NO EMPLEADOS EN LA OBRA.....	42
72.	TRANSPORTE.....	42
73.	MATERIALES DEFECTUOSOS.....	42
74.	MATERIALES NO CONSIGNADOS EN ESTE PLIEGO.....	42
D)	TRASPLANTES, TALAS Y PODAS.....	44
75.	TRASPLANTES EN GENERAL.....	44
76.	TRASPLANTE DE PALMERAS.....	47
77.	PODAS Y TALAS.....	48
E)	MOVIMIENTO DE TIERRAS Y DEMOLICIONES.....	49
78.	DEMOLICIONES.....	49
79.	EXCAVACIÓN EN ZANJA Y POZOS.....	50
80.	RELLENO DE ZANJAS.....	52
F)	HORMIGONES Y ARMADURAS.....	54
81.	MORTEROS.....	54
82.	HORMIGONES.....	54
83.	PRODUCTOS PARA CURADO DE HORMIGONES.....	57
G)	PAVIMENTACIÓN DE ACERAS o ASIMILADOS.....	58
84.	SOLERA DE HORMIGÓN EN ACERAS.....	58
85.	BORDILLOS.....	58
86.	ENLOSADO Y ADOQUINADO.....	61
H)	SEÑALIZACIÓN DEFINITIVA.....	64
87.	MARCAS VIALES.....	64
88.	SEÑALES Y CARTELES VERTICALES DE CIRCULACIÓN RETRORREFLECTANTES.....	68
I)	SEÑALIZACIÓN DURANTE LA EJECUCIÓN DE LAS OBRAS.....	72
89.	CONDICIONES GENERALES.....	72
90.	CARACTERÍSTICAS GENERALES DE LA SEÑALIZACIÓN.....	72
91.	SEÑALIZACIÓN Y BALIZAMIENTO.....	72

A) CONDICIONES GENERALES

1. OBJETO DE ESTE PLIEGO.

El objeto del presente Pliego de Prescripciones Técnicas Particulares es definir las características, calidades y forma de ejecución de las obras comprendidas en el proyecto de **“ACTUACIONES DE MEJORA DE LA ACCESIBILIDAD UNIVERSAL EN EL POLIGONO INDUSTRIAL DE ARINAGA”**, así como las condiciones económicas que habrán de regir en el desarrollo de las mismas.

Dichos documentos contienen además de la descripción general y localización de las obras, las condiciones que han de cumplir los materiales, las instrucciones para la ejecución, medición y abono de las unidades de obra y son, por tanto, la norma y guía que ha de seguir en todo momento el Contratista.

El presente Pliego se extiende a todas las Obras que integran el Proyecto en el que se incluye, así como aquellas Obras que estime convenientes de su realización la Dirección Facultativa del mismo.

El Contratista se atenderá en todo momento a lo expuesto en el mismo en cuanto a la calidad de los materiales empleados, instrucciones para la ejecución, material de obra, precios, medición y abono de las distintas partes de obra.

En referencia a la interpretación del mismo, en caso de oscuridad o divergencia, se atenderá a lo dispuesto por la Dirección Facultativa, y en todo caso a las estipulaciones y cláusulas establecidas por las partes contratantes.

2. DISPOSICIONES APLICABLES.

Además de lo especificado en este Pliego, serán de aplicación las siguientes disposiciones:

- Instrucciones internas de contratación de esta Entidad (ECOAGA).
- Real Decreto Legislativo 1/2013, de 29 de noviembre, por el que se aprueba el Texto Refundido de la Ley General de derechos de las personas con discapacidad y de su inclusión social.
- Real Decreto 505/2007, de 20 de abril, por el que se aprueban las condiciones básicas de accesibilidad y no discriminación de las personas con discapacidad para el acceso y utilización de los espacios públicos urbanizados y edificaciones.
- Real Decreto 173/2010, de 19 de febrero, por el que se modifica el Código Técnico de la Edificación, aprobado por el Real Decreto 314/2006, de 17 de marzo, en materia de accesibilidad y no discriminación de las personas con discapacidad.
- Orden VIV/561/2010, de 1 de febrero, por la que se desarrolla el documento técnico de condiciones básicas de accesibilidad y no discriminación para el acceso y utilización de los espacios públicos urbanizados.
- Ley 13/1982, de 7 de abril, de Integración social de los minusválidos.
- Ley 8/1995, de 6 de abril, de accesibilidad y supresión de barreras físicas y de la comunicación. Comunidad Autónoma de Canarias.
- Decreto 227/1997, de 18 de septiembre, por el que se aprueba el Reglamento de la Ley 8/1995, de 6 de abril, de accesibilidad y supresión de barreras físicas y de la comunicación.
- Referencias posteriores: Decreto 148/2001, de 9 de julio, por el que se modifica el Decreto 227/1997, de 18 de septiembre, que aprueba el Reglamento de la Ley 8/1995, de 6 de abril, de accesibilidad y supresión de barreras físicas y de la comunicación.

- Orden de 5 de octubre de 1998, por la que se regula el otorgamiento y utilización del Símbolo Internacional de Accesibilidad.
- Referencias posteriores: Orden de 23 de diciembre de 2013, por la que se modifica la Orden de 5 de octubre de 1998, que regula el otorgamiento y utilización del Símbolo Internacional de Accesibilidad.
- Pliego de Prescripciones Técnicas Generales para la Obras de Carreteras y Puentes, en lo sucesivo P.G. - 3.
- Orden FOM 534/2014, de 20 de marzo, por la que se aprueba la Norma 8.1-IC Señalización vertical, de la Instrucción de Carreteras (BOE de 5 de abril de 2014).
- Orden, de 16 de julio de 1987, por la que se aprueba la Norma 8.2- IC sobre marcas viales, (BOE del 4 de agosto y 29 de septiembre de 1987).
- Código Técnico de la Edificación.
- Instrucciones de Hormigón Estructural (EHE).
- Normas UNE vigentes que afecten a los materiales y obras del presente proyecto.
- Real Decreto 1.627/1997, de 24 de octubre, por el que se establecen las disposiciones mínimas de seguridad y salud en las obras de construcción.
- Real Decreto 105/2008, de 1 de febrero, por el que se regula la producción y gestión de los residuos de construcción y demolición.
- Ley Territorial 14/2014, de Armonización y Simplificación en materia de Protección del Territorio y de los Recursos Naturales, y la Ley 4/2017, de 13 de julio del Suelo y de los Espacios Naturales Protegidos de Canarias.
- Manual de ejemplos de señalización de obras fijas, publicadas el año 1997 por la Dirección General de Carreteras.
- Manual de señalización móvil de obras, publicadas el año 1997 por la Dirección General de Carreteras.
- Orden Circular 15/2003 sobre señalización de los tramos afectados por la puesta en servicio de las obras. Remates de obras.
- Orden Circular 16/03 sobre intensificación y ubicación de carteles de obra.
- Ordenanzas municipales del Municipio de Agüimes.

Igualmente, se cumplirá con todo la Normativa de carácter regional y local (Ordenanzas, etc.), además de las Normas Técnicas españolas y extranjeras en vigor a las que se aluda en el presente Pliego o en cualquier documento contractual.

Cuantas disposiciones, normas y reglamentos que, por su carácter general y contenido, afecten a las obras y hayan entrado en vigor en el momento de la licitación de éstas.

En el caso de presentarse discrepancias entre las especificaciones impuestas por los diferentes Pliegos, Instrucciones y Normas se entenderá como válida la más restrictiva.

Salvo que se trate de prescripciones cuyo cumplimiento esté obligado por la vigente legislación, en caso de discrepancia entre el contenido de los documentos anteriormente mencionados se aplicará el criterio correspondiente al que tenga una fecha de aplicación posterior. Con idéntica salvedad, será de aplicación preferente, respecto de los anteriores documentos lo expresado en este Pliego de Condiciones Técnicas Particulares.

Dichas disposiciones, normas y reglamentos serán de aplicación en todos aquellos casos en que no contradigan lo dispuesto expresamente en el presente Pliego de Prescripciones Técnicas Particulares. En caso de contradicción queda a juicio del Ingeniero Director el decidir las prescripciones a cumplir.

3. DESCRIPCIÓN DE LAS OBRAS Y DIRECCIÓN DE LAS OBRAS.

a) Descripción de las obras:

3.1. OBRAS FASES I Y IV

Las obras tratan de la mejora de accesibilidad en los cruces de calzadas mediante rampas con pendientes máximas del 8% y la eliminación de obstáculos en el mismo (palmeras, árboles, señalética, elementos urbanos,...). Existen dos tipos de configuración relativa a las obras, siendo:

- Las de Tipo 1 o Longitudinales: adecuación del itinerario peatonal en las vías de una sola calzada. Estas vías son las calles Las Casuarinas, Las Mimosas, Las Adelfas, Canal Izquierda, Canal Derecha, Los Dragos y Los Cactus.
- Las de Tipo 2 o Transversales: adecuación del itinerario peatonal en las vías compuestas por dos calzadas separadas por una mediana. Corresponde a las calles Las Acacias, Los Algarrobos, Los Olivos y Las Palmeras.



Imagen 01.Obras tipo del presente proyecto

Previo a la ejecución de las obras a ejecutar, se ha de tener en cuenta el trámite y trasplante de las palmeras o árboles que interfieran en el itinerario peatonal correspondiente en los cruces de calzadas propuestos y valorados en este proyecto y previa aprobación de la Dirección Facultativa en el replanteo de obra.

3.1.1. Obras tipo 1 o Longitudinales.

Se habilitarán los laterales de la calzada que actualmente pertenecen a la zona de parterres (en la mayoría de los casos) para ejecutar la rampa de conexión entre cruce de calzada y la acera. En las siguientes imágenes se muestran las distintas ejecuciones posibles, ya sea de excavación mecánica para la nueva solera del pavimento o la demolición del pavimento existente para la adecuación de la rampa.

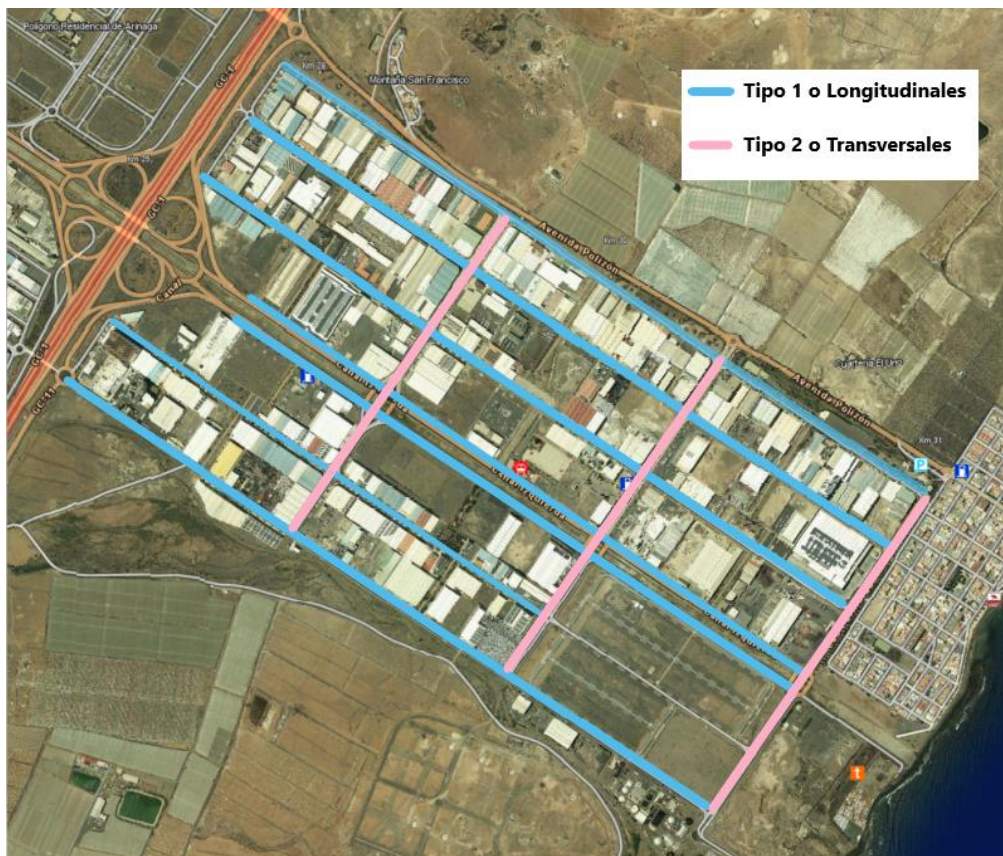

Imagen 02.1 y 02.2. Cruces de calzada a acondicionar en calle Las Adelfas y Canal.

Una vez se tenga replanteada la rampa con el cumplimiento de la normativa, se ejecutarán los bordillos, la solera y encintado del nuevo tramo con baldosa de terrazo exterior y los distintos pavimentos táctiles (guía o direccional y de botones), según el siguiente ejemplo:



Imagen 03. Ejemplo cruce a distinto nivel de la Orden VIV/561/2010, de 1 de febrero.

3.1.2. Obras tipo 2 o Transversales.

A diferencia de las obras a realizar en las de tipo 1, estas incluyen el tramo de encintado en la mediana. En el documento numero 2 referente a los planos, se especifican los nuevos recorridos a ejecutar en las medianas, ya que la ubicación actual de algunos de los cruces de calzada desembarca en accesos de vehículos a naves existentes.

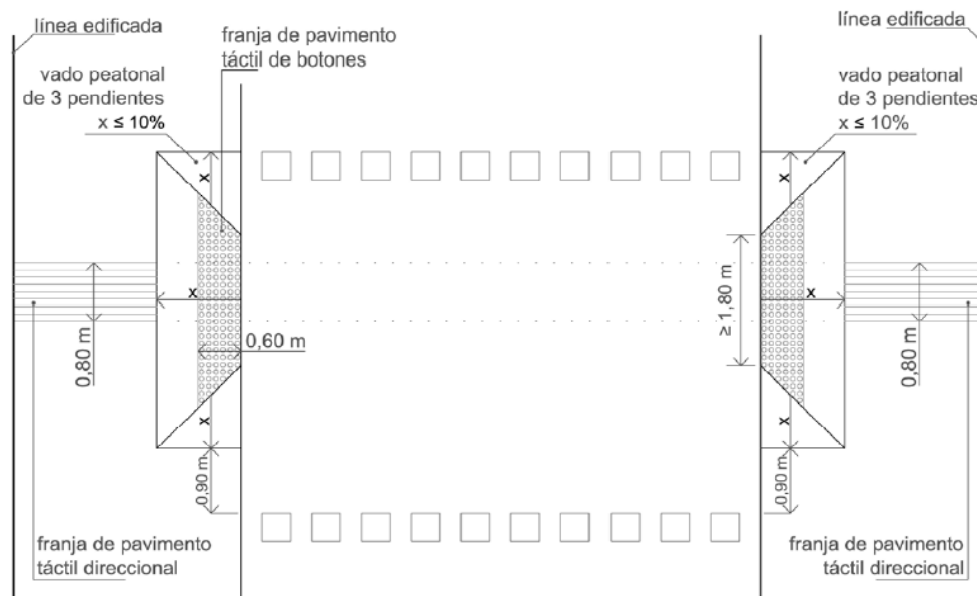

Imagen 04.1 y 04.2. Cruce de calzada con mediana en calle Los Dragos.



Imagen 05. Ejemplo cruce con isleta al mismo nivel de la calzada de la Orden VIV/561/2010, de 1 de febrero.

Ambas configuraciones referidas a las obras se han de complementar con la señalización vertical y horizontal propuesta en el documento número 4.

3.2. OBRAS FASE II

Comprenden las obras de excavación manual de la tierra existente en los pasillos hasta el borde de la calle. Luego se replanteará la cota del pavimento continuo de hormigón a la de las tapas o arquetas existentes y con dos pendientes para la evacuación del agua, siendo el borde de esta a la mitad de la longitud total del pasillo o donde la Dirección Facultativa estime oportuno.

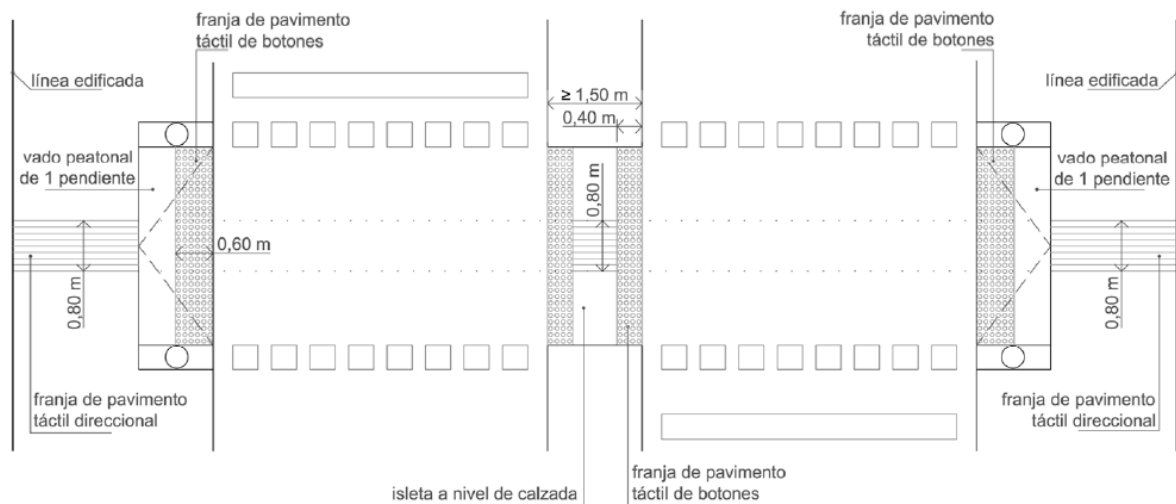

Imagen 06.1 y 06.2. Pasillos peatonales entre manzanas.

Por otro lado, se ejecutará una pasarela peatonal accesible de plástico reciclado entre la parada de guaguas de la GC-191 y la calle 6B-Izquierda.



Imagen 07. Ejemplo pasarela peatonal accesible. Fuente CM Plastik.



Imagen 08. Parada de guaguas GC-191. Atrás, situación de la nueva pasarela.

En general, la obra deberá permanecer en todo momento en condiciones aceptables de limpieza y seguridad para los usuarios.

- No se permitirá el acopio de material en la calzada, debiendo quedar éstos en zonas anexas.
- No se permitirá el vertido de materiales en la obra, como puedan ser la limpieza de las hormigoneras, camiones, y resto de maquinaria.
- La obra quedará una vez finalizada en perfectas condiciones de limpieza y seguridad:
 - Debiendo retirar todo acopio producido.
 - Limpiando toda la zona de la obra de material producido por la propia obra o no.
 - Se retirará toda señalización provisional y de obra en todo momento que no sea necesaria y al finalizar todos los trabajos.

b) Dirección de las obras:

El Facultativo nombrado por la Propiedad, Director de Obra, es la persona, con titulación adecuada y suficiente, directamente responsable de la comprobación y vigilancia de la correcta realización de la obra contratada. Para el desempeño de su función podrá contar con colaboradores a sus órdenes, que integrarán, junto con el Director, la Dirección de la Obra, en lo sucesivo “Dirección”.

La Dirección Facultativa estará formada por el Ingeniero Director y por aquellas personas tituladas o no, que al objeto de auxiliar al Ingeniero Director en la realización de su cometido ejerzan, siempre bajo las

órdenes directas de éste, funciones de control y vigilancia, así como las específicas por él encomendadas.

Las funciones del Director en orden a la dirección, control y vigilancia de las obras, son las siguientes:

- a) Exigir al Contratista, directamente o a través del personal a sus órdenes, el cumplimiento de las condiciones contractuales, con la facultad de controlar totalmente la ejecución de las obras.
- b) Cuidar que la ejecución de las obras se realice con estricta sujeción al Proyecto aprobado, o modificaciones debidamente autorizadas, así como del cumplimiento del Programa de Trabajo.
- c) Definir aquellas condiciones técnicas que surjan en cuanto a interpretación de planos, condiciones de materiales y de ejecución de unidades de obra, siempre que no se modifiquen las condiciones del contrato.
- d) Estudiar las incidencias o problemas planteados en las obras que impidan el normal cumplimiento del contrato o aconsejen su modificación, tramitando en su caso, las propuestas correspondientes.
- e) Asumir personalmente y bajo su responsabilidad, en casos de urgencia o gravedad, la dirección inmediata de determinadas operaciones o trabajos en curso; para lo cual el Contratista deberá poner a su disposición el personal y medios de la obra.
- f) Acreditar al Contratista las obras realizadas conforme a lo dispuesto en los documentos del contrato.
- g) Participar en las Recepciones Provisionales y Definitiva y redactar la liquidación de las obras, conforme a las normas legales establecidas.

4. RELACIONES LEGALES Y RESPONSABILIDADES DEL CONTRATISTA.

El adjudicatario deberá obtener todos los permisos licencias necesarias para la ejecución de las obras. También deberá indemnizar a su costa a los propietarios de los derechos que le corresponden y de todos los daños que se causen con motivo de las distintas operaciones que requiere la ejecución de las obras, así como solicitar a los diferentes servicios afectados información sobre la ubicación y estado de los mismos.

5. FACILIDADES PARA LA INSPECCION.

El adjudicatario proporcionará a la Dirección de las obras o a sus representantes toda clase de facilidades para los replanteos, reconocimientos, mediciones y pruebas de materiales, así como para la inspección de la mano de obra en todos los trabajos, con objeto de comprobar el cumplimiento de las condiciones establecidas en este Pliego, permitiendo en todo momento el libre acceso a todas las partes de la obra, incluso en los talleres o fábricas donde se produzcan y preparen los materiales o se realicen los trabajos para las obras. Serán por cuenta del Contratista los gastos de Inspección y Vigilancia de las obras.

6. EL CONTRATISTA Y SU PERSONAL DE OBRA.

- a) Jefatura de obra.

Se entiende por Contratista la parte contratante obligada a ejecutar la obra. Se entiende por jefe de obra, al técnico competente con titulación profesional adecuada, representante del Contratista, y aceptada por la Dirección Facultativa, con capacidad suficiente para:

- 1) Ostentar la representación del Contratista cuando sea necesaria su actuación o presencia en cualquier acto derivado del cumplimiento de las obligaciones contractuales, siempre en orden a la ejecución y buena marcha de las obras.
- 2) Organizar la ejecución de las obras e interpretar y poner en práctica las órdenes recibidas de la Dirección.
- 3) Proponer a ésta o colaborar con ella en la resolución de los problemas que se plantean durante la ejecución.

Antes de la iniciación de las obras, el Contratista presentará por escrito a la dirección facultativa la relación nominal y la titulación de los cargos (jefe de obra, jefe de producción, encargado, técnico de prevención y topógrafo).

La Dirección de las Obras podrá suspender los trabajos sin que ello se deduzca alteración alguna de los términos y planos del contrato, cuando no se realicen bajo la dirección de la jefatura de obra.

La Dirección de las obras podrá recabar del Contratista la designación de un nuevo Jefe de Obras y, en su caso, de cualquier técnico que de él dependa, cuando así lo justifique la marcha de los trabajos.

Se presumirá existe siempre dicha justificación en los casos de incumplimiento de las órdenes recibidas o de negativa a suscribir con su conformidad o reparos, los documentos que reflejan el desarrollo de las obras, como partes de situación, datos de medición de elementos a ocultar, resultados de ensayos, órdenes de la Dirección y análogos definidos por las disposiciones del Contrato o convenientes para un mejor desarrollo del mismo.

El Contratista deberá disponer en obra, corriendo a su cuenta de un equipo de jefatura de obra con dedicación exclusiva (permanecer en la obra durante la jornada de trabajo), formado por los siguientes técnicos competentes: jefe de obras + técnico de prevención + encargado. Con dedicación parcial: topógrafo + ayudante de topografía.

b) Personal.

Todos los trabajos han de ejecutarse por personas especialmente preparadas. Cada oficio ordenará su trabajo armónicamente con los demás, procurando siempre facilitar la marcha de los mismos, en ventaja de la buena ejecución y rapidez de la construcción, ajustándose en lo posible a la planificación económica de la obra prevista en proyecto.

Antes de la iniciación de las obras, el Contratista presentará por escrito a la dirección facultativa la relación nominal del personal propio y/o subcontratado.

El nivel técnico y la experiencia de este personal serán los adecuados, en cada caso, a las funciones que le hayan sido encomendadas, en coincidencia con lo ofrecido por el Contratista en la proposición aceptada por la propiedad en la adjudicación del contrato de obras.

El Contratista dará cuenta al Director de los cambios que tengan lugar durante el tiempo de vigencia del contrato.

El Contratista deberá prestar el máximo cuidado en la selección del personal que emplee. El Director podrá exigir la retirada de la obra del empleado u operario del Contratista que incurra en insubordinación, falta de respeto a él mismo o a sus subalternos, o realice actos que comprometan la buena marcha o calidad de los trabajos, o por incumplimiento reiterado de las normas de seguridad.

El Contratista será responsable en todo momento de mantener la disciplina y buen orden del personal a su cargo, y no empleará en la obra ningún trabajador que no reúna condiciones físicas adecuadas o no tenga la necesaria competencia para el trabajo que se asigne, y observará lo dispuesto en las leyes protectoras del trabajador.

El Contratista entregará a la Dirección Facultativa, la relación del personal adscrito a la obra clasificado por categorías profesionales y tajos, al comienzo de los trabajos en la obra, así como cuando la D.F. lo considere oportuno.

El Contratista es responsable de los fraudes o malversaciones que sean cometidas por su personal en el suministro o en el empleo de los materiales.

7. RESPONSABILIDADES Y OBLIGACIONES DEL CONTRATISTA.

El Contratista es responsable de la ejecución de las obras en las condiciones establecidas en el contrato y en los documentos que componen el proyecto. Como consecuencia de ello, vendrá obligado a la demolición y reconstrucción de todo lo mal ejecutado sin que pueda servir de excusa el que la Dirección Facultativa haya examinado y reconocido la construcción durante las obras, ni el que hayan sido abonadas en liquidaciones parciales.

Será asimismo responsable ante los tribunales de los accidentes que sobreviniesen por inexperiencia o descuido, ateniéndose en un todo a las disposiciones de Policía y Leyes comunes sobre la materia.

También se sujetará a lo que dispongan las Autoridades correspondientes respecto a entradas y salidas de vehículos en vertederos y locales de acopio de materiales, su preparación u otros, siendo responsable de este incumplimiento y de los daños que puedan causar sus propios operarios en los caminos y propiedades.

El Contratista tiene la obligación de haber inspeccionado y estudiado el emplazamiento y sus alrededores y haberse compenetrado de la naturaleza del terreno, de las condiciones hidrológicas y climáticas, de la configuración y naturaleza del emplazamiento, los medios que pueda necesitar, y en general, de toda la información necesaria, en lo relativo a los riesgos, contingencias y demás factores y circunstancias que puedan incidir en la ejecución y el coste de las obras.

A menos que se establezca explícitamente lo contrario, el Contratista no tendrá derecho a eludir sus responsabilidades ni a formular reclamación alguna que se funde en datos o antecedentes del Proyecto que puedan resultar equivocados o incompletos.

El Contratista no tiene derecho a indemnización alguna por el mayor precio a que le resultasen los trabajos ni por las equivocaciones que cometiese durante su construcción, independiente de la inspección del D.F.

El Contratista es responsable del orden, limpieza y condiciones sanitarias de las obras objeto del contrato, por lo que deberá adoptar a su cargo y bajo su responsabilidad, las medidas que le sean señaladas por las Autoridades competentes, por los Reglamentos vigentes y por el Director. A este respecto, es obligación del Contratista:

- a. Limpiar todos los espacios interiores y exteriores de la obra de escombros, materiales sobrantes, restos de materiales, desperdicios, basuras, chatarra, andamios y todo aquello que impida el perfecto estado de la obra y sus inmediaciones.

- b. Proyectar, construir, equipar, operar, mantener, desmontar y retirar de la zona de la obra las instalaciones necesarias para la recogida, tratamiento y evacuación de las aguas residuales de sus oficinas e instalaciones, así como para el drenaje en las áreas donde estén ubicadas y de las vías de acceso.
- c. Retirar de la obra las instalaciones provisionales, equipos y medios auxiliares en el momento en que no sean necesarios.
- d. Establecer y mantener las medidas precisas, por medio de agentes y señales, para indicar el acceso a la obra y ordenar el tráfico en la zona de obras, especialmente en los puntos de posible peligro, tanto en dicha zona como en sus lindes e inmediaciones.

En cualquier momento de la vida de la obra, el responsable de la empresa adjudicataria debe conocer exactamente las condiciones de ejecución y las calidades que tiene que conseguir para todas las unidades de obra en ejecución o para aquellas unidades cuya ejecución sea inmediata. Por este motivo, debe conocer y tener aceptadas las procedencias de los materiales necesarios para las actividades sucesivas que tiene que ir ejecutando.

Para la ejecución de las obras, el Contratista se atenderá en todo instante a las normas vigentes durante el período de realización de las mismas, a las disposiciones particulares establecidas en el presente Pliego y las instrucciones que reciba del Director Técnico.

El hecho de que un trabajo se encontrará insuficientemente definido en el presente Pliego no eximirá al Contratista de la obligación de realizarlo correctamente y terminarlo en su totalidad con arreglo a lo sancionado por la experiencia como buena práctica constructiva.

El contratista será responsable de los daños en la obra que fueran debidos a cualquier negligencia o falsa operación por su parte y deberá en tal caso, reparar a su costa los perjuicios que se ocasionen.

8. OBLIGACIONES SOCIALES Y LABORALES DEL CONTRATISTA.

El Contratista está obligado al cumplimiento de las disposiciones vigentes en materia laboral, de seguridad social y de seguridad y salud en el trabajo.

El Contratista deberá constituir el órgano necesario con función específica de velar por el cumplimiento de las disposiciones vigentes sobre seguridad y salud en el trabajo y designará el personal técnico de seguridad que asuma las obligaciones correspondientes en cada centro de trabajo.

En cualquier momento el Director podrá exigir del Contratista la justificación de que se encuentra en regla en el cumplimiento de lo que concierne a la aplicación de la legislación laboral y de la seguridad social de los trabajadores ocupados en la ejecución de las obras objeto del contrato.

Facilitar y hacer utilizar a sus empleados todos los medios de protección personal o colectiva, que la naturaleza de los trabajos exija. Establecer y mantener las medidas precisas, por medio de agentes y señales, para indicar el acceso a la obra y ordenar el tráfico en la zona de obras, especialmente en los puntos de posible peligro, tanto en dicha zona como en sus lindes e inmediaciones.

Aceptar la inspección del Coordinador de Seguridad y Salud en cuanto a Seguridad se refiere y se obliga a corregir, con carácter inmediato, los defectos que se encuentren al efecto, pudiendo el Coordinador en caso necesario paralizar los trabajos hasta tanto se hallan subsanado los defectos, corriendo por cuenta del Contratista las pérdidas que se originen.

Llevar a cabo la señalización de estricto cumplimiento de las disposiciones vigentes en la materia, bajo su propia responsabilidad, y sin perjuicio de lo que sobre el particular ordene el Director.

Cuando dicha señalización se aplique sobre instalaciones dependientes de otros organismos públicos, el Contratista estará obligado a lo que sobre el particular establezcan las normas del organismo público al que se encuentre afectada la instalación, siendo de cuenta del Contratista, además de los gastos de señalización, los del organismo citado en ejercicio de las facultades inspectoras que sean de su competencia.

Serán reglamentadas y controladas por la Dirección y de obligado cumplimiento por el Contratista y su personal, las disposiciones de orden interno, tales como el establecimiento de áreas de restricción, condiciones de entrada al recinto, precauciones de seguridad y cualquier otra de interés para el Ayuntamiento.

9. APORTACION DEL CONTRATISTA.

El trabajo que se ha de realizar de acuerdo con el presente Pliego de Prescripciones, incluye la aportación por parte del Contratista de toda la mano de obra, materiales, transportes, equipos, utillajes, suministros y accesorios para la construcción completa y satisfactoria de la obra, así como para su desarrollo efectivo y ensayos del mismo.

10. MAQUINARIA Y MEDIOS AUXILIARES.

El Contratista está obligado, bajo su responsabilidad, a proveerse y disponer en obra de todas las máquinas, útiles y medios auxiliares necesarios para la ejecución de las obras, en las condiciones de calidad, potencia, capacidad de producción y en cantidad suficiente para cumplir todas las condiciones de calidad, potencia, capacidad de producción y en cantidad suficiente para cumplir todas las condiciones del contrato, así como a manejarlos, mantenerlos, conservarlos y emplearlos adecuada y correctamente.

La maquinaria y los medios auxiliares que se hayan de emplear para la ejecución de las obras, cuya relación figurará entre los datos necesarios para confeccionar el Programa de Trabajos, deberán estar disponibles a pie de obra con suficiente antelación al comienzo del trabajo correspondiente, para que puedan ser examinados y autorizados, en su caso, por el Director.

El equipo quedará adscrito a la obra en tanto se hallen en ejecución las unidades en que ha de utilizarse, no pudiendo retirarse sin consentimiento expreso del Director y debiendo ser reemplazados los elementos averiados o inutilizados siempre que su reparación exija plazos que aquél estime han de alterar el Programa de Trabajos.

Si durante la ejecución de las obras el Director observase que, por cambio de las condiciones de trabajo o por cualquier otro motivo, los equipos autorizados no fueran los idóneos al fin propuesto y al cumplimiento del Programa de Trabajos, deberán ser sustituidos o incrementados en número por otros que lo sean.

El Contratista no podrá reclamar si, en el curso de los trabajos y para cumplimiento del contrato, se viese precisado a aumentar la importancia de la maquinaria de los equipos o de las plantas y los medios auxiliares, en calidad, potencia, capacidad de producción o en número, o a modificarlo respecto de sus previsiones.

Están incluidas en la contrata la utilización de los medios y la construcción de las obras auxiliares que sean necesarias para la buena ejecución de las obras principales y para garantizar la seguridad de las mismas tales como: herramientas, aparatos, maquinaria, vehículos, gomas, andamios, cimbras, entibaciones, desagües, protecciones, para evitar la entrada de agua superficial en las excavaciones y centros de transformación, etc.

Todos los gastos que se originen por el cumplimiento del presente artículo se considerarán incluidos en los precios de las unidades correspondientes y, en consecuencia, no serán abonados separadamente, salvo expresa indicación en contrario que figure en algún documento contractual.

11. INSTALACIONES AUXILIARES DE OBRA Y OBRAS AUXILIARES.

El Contratista queda obligado, por su cuenta, a construir, desmontar y retirar al final de las obras todas las edificaciones auxiliares para oficinas, almacenes, cobertizos, caminos de servicios, etc., que sean necesarios para la ejecución de los trabajos.

Todas las construcciones estarán supeditadas a la aprobación de la Dirección Facultativa de la obra en lo que se refiere a la ubicación y dimensiones, etc.

12. SEGURO A SUSCRIBIR POR EL CONTRATISTA.

Previamente a la ejecución de las obras, el Contratista vendrá obligado a suscribir póliza de seguro que cubra la responsabilidad civil de él mismo, de los técnicos y personal que estén a su cargo, de los Subcontratistas dependientes del mismo, de los facultativos de la Dirección y del personal encargado de la vigilancia de la obra, maquinaria y equipos adscritos a la obra, por daños a terceros o cualquier eventualidad que suceda durante los trabajos de ejecución de la obra en la cuantía establecida en el Pliego de Condiciones Económicas y Administrativas.

Dicho seguro deberá tener como duración mínima el plazo de ejecución de las obras y de hasta un año (1) después de la recepción de la obra.

El Contratista deberá entregar al Director de Obra antes de empezar la obra, dos fotocopias de la póliza de dicho seguro, para acreditar su existencia. Hasta tanto no se haya cumplido dicho requisito, no se iniciarán las obras, aunque se haya realizado la comprobación del replanteo y esté corriendo el plazo de ejecución.

En caso de accidentes ocurridos con motivo de los trabajos para la ejecución de las Obras, el Contratista atenderá a lo dispuesto en estos casos por la legislación vigente, siendo en todo caso único responsable de su incumplimiento.

El Contratista está obligado a adoptar todas las medidas de seguridad que las disposiciones vigentes preceptúan para evitar en lo posible accidentes a los operarios o a los viandantes, en todos los lugares peligrosos de la Obra. Asimismo, el Contratista será responsable de todos los daños que, por inexperiencia o descuido, sobrevinieran tanto en la zona donde se llevan a cabo las Obras, como en las zonas contiguas. Será, por tanto, de su cuenta, el abono de las indemnizaciones a quien corresponda y cuando a ello hubiere lugar, de todos los daños y perjuicios que puedan causarse en las operaciones de ejecución de las Obras.

13. DISMINUCIÓN DE MOLESTIAS A LOS PROPIETARIOS DE LAS NAVES.

El Contratista deberá atenerse a las Instrucciones que reciba de la D.F. en lo referente al empleo de maquinaria y organización de los trabajos en orden a la disminución de molestias a los vecinos propietarios de las naves durante las horas de trabajo, tales como ruidos, polvo, etc.

Se obliga expresamente a mantener al tráfico peatonal en las debidas condiciones de seguridad, manteniendo los accesos a las naves industriales y locales comerciales.

14. SUBCONTRATISTAS O DESTAJISTAS.

En la presente contratación ÚNICAMENTE SERÁ POSIBLE LA SUBCONTRATACIÓN, de los siguientes trabajos:

- Trabajos de trasplante o plantación de especies y jardinería

Dicha subcontrata deberá ser una Empresa acreditada y su personal habilitado para el trasplante y nuevas plantaciones de palmeras, por la Consejería de Agricultura, Ganadería, Pesca y Aguas del Gobierno de Canarias.

15. CONOCIMIENTO DEL EMPLAZAMIENTO DE LAS OBRAS

El Contratista tiene la obligación de haber inspeccionado y estudiado el emplazamiento y sus alrededores y haberse compenetrado de la naturaleza del terreno, de las condiciones hidrológicas y climáticas, de la configuración y naturaleza del emplazamiento, los medios que pueda necesitar, y en general, de toda la información necesaria, en lo relativo a los riesgos, contingencias y demás factores y circunstancias que puedan incidir en la ejecución y en el coste de las obras.

Ningún defecto o error de interpretación que pudiera contener o surgir del uso de documentos, estudios previos, informes técnicos o suposiciones establecidas en el Proyecto y en general de toda la información adicional suministrada a los licitadores por el Contratante, o procurada por éste directamente, relevará al Contratista de las obligaciones dimanantes del contrato.

A menos que se establezca explícitamente lo contrario, el Contratista no tendrá derecho a eludir sus responsabilidades ni a formular reclamación alguna que se funde en datos o antecedentes del Proyecto que puedan resultar equivocados o incompletos.

16. PLANOS

Las obras quedan descritas en los planos del proyecto a efectos de mediciones y valoraciones pertinentes, deduciéndose de ellos los planos de ejecución en obra o en taller.

A petición del ingeniero director, el contratista preparará todos los planos de detalles que se estimen necesarios para la ejecución de las obras contratadas. Dichos planos se someterán a la aprobación del ingeniero director, acompañando, si fuese preciso, las memorias y cálculos justificativos que se requieran para su mejor comprensión.

El contratista se encargará de presentar a la D.F. los planos de la obra realmente ejecutada, para la recepción de las obras, en papel y en formato digitalizado.

17. OFICINA DE OBRA

El Contratista deberá instalar antes del comienzo de las obras y mantener durante la ejecución de las mismas una oficina de obras en el lugar que considere más apropiado previa conformidad del Director Facultativo.

La oficina contendrá como mínimo un teléfono, una mesa y tableros, donde se expongan todos los planos correspondientes al presente Proyecto y de Obra que sucesivamente le vaya asignando la Dirección Facultativa, así como cuantos documentos estime convenientes la citada Dirección.

El Contratista no podrá proceder al cambio o traslado de la Oficina de obra sin previa autorización de la Dirección.

18. DOCUMENTOS DE OBRA

El Contratista deberá, necesariamente, conservar en la oficina de obra desde la fecha de firma de la Comprobación del Replanteo:

- 1- Un ejemplar completo del proyecto.
- 2- El Libro de Órdenes.
- 3- Los libros de visitas.
- 4- El Libro de Incidencias.
- 5- Un ejemplar del Plan de Seguridad y Salud aprobado por el Coordinador de seguridad y anexos al plan.
- 6- Un ejemplar del Plan de gestión de residuos aprobado por la D.F.
- 7- Documentos relacionados con la Seguridad y Prevención en el Trabajo.
- 8- El Plan de obra vigente.

19. CARTELES DE OBRA

El Director de la Obra, en el acto de Comprobación del Replanteo, dictará las instrucciones necesarias al Contratista sobre los puntos de colocación de los carteles, su número y su contenido.

Los carteles deberán estar colocados en un plazo máximo de quince días a partir de la Comprobación del Replanteo y no podrán ser retirados hasta finalizar el plazo de garantía.

El abono de la confección del cartel o carteles será por cuenta del Adjudicatario, y su coste será descontado del importe de la primera certificación de obra emitida.

Serán asimismo de cuenta del Contratista el traslado del cartel a la obra así como su instalación (incluso excavación, hormigonado, anclaje y tensores) y desmontaje, permisos municipales y/o insulares, reubicaciones necesarias durante la ejecución de la obra y traslado a vertedero autorizado al finalizar la obra, que será conforme a la instrucción 8.1-IC.: Señalización Vertical de la Dirección General de Carreteras del MOPU.

20. PROGRAMA DE TRABAJO

El programa de trabajo para la ejecución de las obras será del tipo Camino Crítico o Pert. En el mencionado programa deberán quedar incluidos los siguientes datos:

- a) Determinación de los medios tales como personal, instalaciones, equipos y materiales, con relación nominal de los mismos que quedan afectos a la obra y expresión de sus rendimientos medios.
- b) Fechas de iniciación previstas para cada una de las partes en que se divide el trabajo.
- c) Estimación en días naturales de los plazos de ejecución de las diversas obras y operaciones preparatorias, equipos e instalaciones y de los de ejecución de las diversas partes o clases de obra.
- d) Valoración mensual y acumulada de la obra programada.
- e) Gráfico de las diversas actividades o trabajos.

El programa de trabajos deberá ser presentado quince días antes de la firma del acta de comprobación de replanteo, siendo estudiado por la Dirección Facultativa y quedará aprobado contractualmente en el momento de la firma del Acta de Replanteo, haciéndose mención en la mencionada Acta de su aprobación.

El Director de la obra podrá acordar el no dar curso a las certificaciones de obra hasta que el Contratista haya presentado en debida forma el programa de trabajo, sin derecho a intereses de demora, en su caso, por retraso en el pago de estas certificaciones.

Los plazos parciales del programa aprobado obligarán al Adjudicatario de la misma forma y con idéntica fuerza que el final.

El Adjudicatario se someterá, para la redacción del Programa de Trabajos inicial y para las sucesivas revisiones y actualizaciones del mismo, a las instrucciones y normas que dicten la Dirección Técnica y la Propiedad. Las revisiones del Programa de Trabajo no eximen al Adjudicatario de su responsabilidad respecto de los plazos de ejecución estipulados en el contrato.

El Programa de Trabajos tendrá carácter oficial desde el momento de su aprobación, conformada en el acto de la firma del Acta de Replanteo de las obras, desde ese momento queda obligado el adjudicatario a su cumplimiento, con carácter contractual, sin perjuicio de las modificaciones posteriores aprobadas por la Dirección Facultativa.

El Programa de Trabajos incluirá todos los datos y estudios necesarios para la obtención de la información anteriormente indicada, debiendo ajustarse tanto la organización de la obra como los procedimientos, calidades y rendimientos a los contenidos en la oferta, no pudiendo en ningún caso ser de inferior condición a la de éstos.

El Programa de Trabajos tendrá las holguras convenientes para hacer frente a aquellas incidencias de obra que, sin ser de posible programación, deben ser tenidas en cuenta en toda obra según sea la naturaleza de los trabajos y la probabilidad de que se presenten.

21. MÉTODOS DE CONSTRUCCIÓN

El Contratista podrá emplear cualquier método de construcción que la Dirección Facultativa estime adecuado para ejecutar las obras. Asimismo, deberá ser compatible el método de construcción a emplear con el Programa de Trabajos.

El Contratista podrá variar también los métodos de construcción durante la ejecución de las obras, sin más limitaciones que la autorización previa del Director, reservándose éste el derecho de exigir los métodos iniciales si comprobara la inferior eficacia de los nuevos.

En el caso de que el Contratista propusiera métodos de construcción que, a su juicio, implicarán prescripciones especiales, acompañará a su propuesta un estudio especial de la adecuación de tales métodos y una descripción detallada de los medios que se propusiera emplear.

La adaptación o autorización de cualquier método de trabajo o tipo de maquinaria para la ejecución de las obras, por parte del Director, no responsabilizará a éste de los resultados que se obtuvieren, ni exime al Contratista del cumplimiento de los plazos parciales y total aprobados, si con tales métodos o maquinaria no se consiguiese el ritmo necesario. Tampoco eximirá al Contratista de la responsabilidad derivada del uso de dicha maquinaria o del empleo de dichos métodos ni de la obligación de obtener de otras personas u organismos las autorizaciones o licencias que se precisen para su empleo.

22. SECUENCIA Y RITMO DE LOS TRABAJOS

El Contratista está obligado a ejecutar, completar y conservar las obras hasta su Recepción Definitiva en estricta concordancia con los plazos y demás condiciones del contrato.

El modo, sistema, secuencia, ritmo de ejecución y mantenimiento de las obras, se desarrollará de forma que se cumplan las condiciones de calidad de la obra y las exigencias del contrato.

Si a juicio del Director el ritmo de ejecución de las obras fuera en cualquier momento demasiado lento para asegurar el cumplimiento de los plazos de ejecución, el Director podrá notificárselo al Contratista por escrito, y éste deberá tomar las medidas que considere necesarias, y que apruebe el Director para acelerar los trabajos a fin de terminar las obras dentro de los plazos aprobados.

El Contratista necesitará autorización previa del Director para ejecutar las obras con mayor celeridad de la prevista. El Director podrá exigir las modificaciones pertinentes en el Programa de Trabajos, de forma que la ejecución de las unidades de obra que deban desarrollarse sin solución de continuidad, no se vea afectada por la aceleración de parte de dichas unidades.

Para la ejecución del Programa de desarrollo de la obra previsto en el nº 5 del artículo 22 de la Ley de Contratos del Estado y en el nº 5 del artículo 63 del vigente Reglamento General de Contratación del Estado, el Contratista deberá tener siempre en la obra un número de obreros proporcionado a la extensión de los trabajos y clases de estos que están ejecutándose.

23. TRABAJOS NOCTURNOS Y EN DÍAS FESTIVOS

Los trabajos a realizar en el presente proyecto se harán en horario diurno. En tal caso, el Contratista someterá a la aprobación del Director los Programas de Trabajos parciales correspondientes a aquellas actividades que se pretendan realizar con trabajos nocturnos, con el fin de notificar a las empresas afectadas los cierres de tráfico programados en dicha franja horaria.

Para trabajos nocturnos el Contratista, por su cuenta y riesgo, instalará, operará y mantendrá los equipos de alumbrado necesarios para superar los niveles mínimos de iluminación que exigen las normas vigentes o, en su defecto, los que fije el Director, a fin de que bajo la exclusiva responsabilidad del Contratista, se satisfagan las adecuadas condiciones de seguridad y de calidad de la obra, tanto en las zonas de trabajo como en las de tránsito, mientras duren los trabajos nocturnos.

24. PROTECCIÓN DEL LUGAR

El Contratista está obligado a proteger durante la ejecución de los trabajos las estructuras, caminos, conducciones, árboles, etc., si no se indica lo contrario.

El Contratista se encargará de realizar, por su cuenta, los arreglos que pudieran ser necesarios o convenientes para el paso de personas, maquinaria, equipos y suministros.

Una vez finalizado el trabajo deberá eliminar todos los materiales y residuos y dejar el lugar en un estado lo más próximo posible al inicial, reponiendo en su caso todo lo que hubiera sido dañado.

En todo caso, el Contratista será responsable de los daños a terceros que puedan derivarse de sus actuaciones.

25. PROTECCIÓN DEL MEDIO AMBIENTE

El Contratista estará obligado a evitar la contaminación de aire, cursos de agua, cultivos, y, en general, cualquier clase de bien público o privado que pudiera producir la ejecución de las obras, la explotación de canteras, los talleres, y demás instalaciones auxiliares, aunque estuvieren situadas en terrenos de su propiedad. Los límites de contaminación admisible serán los definidos como tolerables, en cada caso, por las disposiciones vigentes o por la Autoridad competente.

El Contratista estará obligado a cumplir las órdenes del Director para mantener los niveles de contaminación dentro de la zona de obras, bajo los límites establecidos en el Plan de Seguridad y Salud, o en su defecto, bajo los que el Director fijase en consonancia con la normativa vigente.

En particular, se evitará la contaminación atmosférica por la emisión de polvo en las operaciones de desmonte y terraplén, transporte, manipulación y ensilado de cemento. Asimismo, se evitará la contaminación de las aguas superficiales por el vertido de aguas sucias.

La contaminación producida por los ruidos ocasionados por la ejecución de las obras se mantendrá dentro de los límites de frecuencia e intensidad tales que no resulten nocivos para las personas ajenas a la obra ni para las personas afectas a la misma, según el tiempo de permanencia continuada bajo el efecto del ruido o la eficacia de la protección auricular adoptada en su caso. En cualquier caso, la intensidad de los ruidos ocasionados por la ejecución de las obras se mantendrá dentro de los límites admitidos por la normativa vigente.

Todos los gastos que originen la adaptación de las medidas y trabajos necesarios para el cumplimiento de lo establecido en el presente artículo serán a cargo del Contratista, por lo que no serán de abono directo.

26. POLICÍA DE OBRA

Serán de cargo y por cuenta del Contratista, el vallado y la policía o guardián de las Obras, cuidado de la conservación de sus líneas de lindero, así como la vigilancia que durante las Obras no se realicen actos que mermen o modifiquen la Propiedad.

Toda observación referente a este punto será puesta inmediatamente en conocimiento del Ingeniero Director.

El Contratista es responsable de toda falta relativa a la policía urbana y a las Ordenanzas Municipales a estos respectos vigentes en donde se realice la Obra.

27. SERVIDUMBRES Y PERMISOS

El Contratista deberá obtener, con la antelación necesaria para que no se presenten dificultades todos los permisos que se precisen para la ejecución de las obras. Las cargas, tasas, impuestos, licencias y demás gastos derivados de la obtención de estos permisos, serán siempre a cuenta del Contratista.

El Contratista estará obligado a cumplir estrictamente todas las condiciones que haya impuesto el organismo o la entidad otorgante del permiso, en orden a las medidas, precauciones, procedimientos y plazos de ejecución de los trabajos para los que haya solicitado el permiso.

El Contratista está obligado a mantener provisionalmente durante la ejecución de la obra y a reponer a su finalización todas aquellas servidumbres que se relacionen en el proyecto base del Contrato.

Los servicios de suministro y distribución de agua potable, energía eléctrica, gas, teléfono y evacuación de aguas residuales y pluviales tendrán, a los efectos previstos en este artículo, el carácter de servidumbres.

Todos los gastos que origine el cumplimiento de lo preceptuado en el presente artículo serán de cuenta del Contratista y no serán de abono directo.

28. ACCESO A LAS OBRAS Y A LOS TAJOS

Salvo prescripción específica en algún documento contractual, serán de cuenta del Contratista, los accesos a la obra, a los diferentes tajos, así como todas las vías de comunicación.

Estas vías y accesos serán gestionadas, proyectadas, construidas, mantenidas y operadas, así como demolidas, desmontadas, retiradas o entregadas para usos posteriores, por cuenta y riesgo del Contratista, no siendo, por tanto, de abono directo.

La Dirección se reserva el derecho para sí misma y para las personas autorizadas por el Director, de utilizar todos los accesos a los tajos construidos por el Contratista, ya sea para cumplir las funciones a aquella encomendadas, como para permitir el paso de personas y materiales necesarios para el desarrollo de los trabajos.

El Director podrá exigir la mejora de los accesos a los tajos o la ejecución de otros nuevos, si así lo estima necesario, para poder realizar debidamente la inspección de las obras.

29. COMPROBACIÓN DE REPLANTEO

El Contratista se hará cargo de las marcas y referencias que resulten de los trabajos de replanteo; del resultado del mismo se levantará la correspondiente acta en presencia del Ayuntamiento, el Contratista y la Dirección Técnica, firmándola todas las partes. La fecha de dicha acta marcará el comienzo del plazo de ejecución de las obras.

El Acta de Comprobación del Replanteo reflejará los siguientes extremos:

- La conformidad o disconformidad del replanteo respecto de los documentos contractuales del Proyecto.
- Especial y expresa referencia a las características geométricas de la obra.
- Especial y expresa referencia a la autorización para la ocupación de los terrenos necesarios.
- Las contradicciones, errores y omisiones que se hubieran observado en los documentos contractuales del Proyecto.

- Cualquier otro punto que pueda afectar al cumplimiento del Contrato.

Serán de cuenta del Contratista los gastos que originen la comprobación del replanteo.

La Comprobación del Replanteo deberá incluir como mínimo el trasplante de palmeras, así como la nueva ubicación de los itinerarios peatonales que actualmente desembarcan en zonas de tránsito vehicular.

Los vértices de triangulación y los puntos básicos de replanteo se materializarán en el terreno mediante hitos o pilares de carácter permanente. Asimismo, las señales niveladas de referencia principal serán materializadas en el terreno mediante dispositivos adecuados.

Si la realización del replanteo pusiere de manifiesto la imposibilidad de realizar las obras con estricta sujeción al proyecto que ha servido de base para la contratación, se hará constar así en el acta correspondiente y por el Director de las Obras se propondrá a la Administración lo que proceda, no iniciándose las obras hasta que la Administración resuelva respecto de la propuesta del Director y este de las instrucciones pertinentes al Contratista, realizándose un nuevo replanteo.

30. REPLANTEO. TOPOGRAFÍA

Serán de cuenta del Contratista los gastos que originen el levantamiento topográfico y posterior replanteo general de las obras, los replanteos parciales de las mismas y los levantamientos parciales y finales que considere la D.F.

La aprobación por parte de la D.F. de cualquier replanteo efectuado por el Contratista, no disminuirá la responsabilidad de éste en la ejecución de las obras, de acuerdo con los planos y con las prescripciones establecidas en este pliego. Los perjuicios que ocasionaren los errores de los replanteos realizados por el Contratista, deberán ser subsanados a cargo de éste, en la forma que indicare el D.F.

El Contratista deberá proveer, a su costa, todos los materiales, aparatos y equipos de topografía, personal técnico especializado y mano de obra auxiliar, necesarios para efectuar el levantamiento y replanteos a su cargo y materializar los vértices, bases, puntos y señales niveladas. Todos los medios materiales y de personal citados, tendrán la cualificación adecuada al grado de exactitud de los trabajos topográficos que requiera cada una de las fases del replanteo y el grado de tolerancias geométricas fijado en el presente Proyecto.

En las comprobaciones del replanteo que la Dirección efectúe, el Contratista, a su costa, prestará la asistencia y ayuda que el Director requiera y proveerá a su costa la mano de obra, los materiales y medios auxiliares para la ejecución de los pilares de triangulación, hitos, señales y demás puntos topográficos a materializar en el terreno. Evitará que los trabajos de ejecución de las obras interfieran o entorpezcan las operaciones de comprobación y, cuando sea indispensable, suspenderá dichos trabajos, sin que por ello tenga derecho a indemnización alguna.

El Contratista ejecutará a su costa los accesos, sendas, escalas, pasarelas, y andamios necesarios para la realización de todos los replanteos, tanto los efectuados por él mismo como por la Dirección Facultativa.

El Contratista será responsable de la conservación, durante el tiempo de vigencia del contrato, de todos los puntos topográficos materializados en el terreno y señales niveladas, debiendo reponer, a su costa, los que por necesidad de ejecución de las obras o por deterioro, hubieran sido movidos o eliminados, lo que comunicará por escrito al Director, y éste dará las instrucciones oportunas y ordenará la comprobación de los puntos repuestos.

El Contratista deberá realizar un levantamiento de toda la obra ejecutada una vez finalizada y entregar a la D.F. dicha información digitalizada. El coste de este trabajo será a cuenta del Contratista.

31. PÉRDIDAS EN LA OBRA

El Contratista tomará las medidas necesarias, a su costa y riesgo, para que el material, instalaciones y las obras que constituyan objeto del contrato, no puedan sufrir daños o perjuicios como consecuencia de cualquier fenómeno natural previsible, de acuerdo con la situación y orientación de la obra, y en consecuencia con las condiciones propias de los trabajos y de los materiales a utilizar.

En particular, deberán adoptarse las precauciones y medidas reglamentarias para evitar averías y daños por descargas atmosféricas en las instalaciones eléctricas y telefónicas, en el almacenamiento y empleo de explosivos, carburantes, gases y cualquier material inflamable, deflagrante o detonante; asimismo deberán efectuarse reconocimientos previos del terreno auscultando el mismo durante la ejecución de las obras, cuando bien por causas naturales o por efectos de los propios trabajos de obra, sean posibles los movimientos del terreno no controlados. En este último caso deberán adoptarse las protecciones, entibaciones y las medidas de seguridad que la actual tecnología ofrezca.

32. CONTRADICCIONES, OMISIONES Y ERRORES

Los errores materiales que puedan contener el Proyecto o Presupuesto no anularán el Contrato, salvo que sean denunciados por cualesquiera de las partes dentro de dos (2) meses computados a partir de la fecha del Acta de Comprobación del Replanteo y afecten, además, al importe del presupuesto de la obra, al menos en un veinte (20) por ciento.

Caso contrario, los errores materiales sólo darán lugar a su rectificación, pero manteniéndose invariable la baja proporcional resultante en la adjudicación.

Las omisiones en el Pliego o los Planos, o las descripciones erróneas de los detalles de la obra que sean manifiestamente indispensables para llevar a cabo el espíritu o intención expuestos en los Planos y Pliego de Prescripciones, o que por uso y costumbre deban ser realizados, no sólo no eximen al Contratista de la obligación de ejecutar estos detalles, sino que, por el contrario, deberán ser ejecutados como si hubieran sido completa y correctamente especificados en los Planos y Pliego de Prescripciones Técnicas Particulares.

Las contradicciones entre documentos del proyecto serán resueltas por la Dirección de Obra. Lo mencionado en el Pliego de Condiciones y omitido en los Planos, o viceversa, habrá de ser ejecutado como si estuviese expuesto en ambos documentos.

En todo caso, las contradicciones, omisiones o errores que se adviertan en estos Documentos por el Director de las obras, o por el Contratista, deberán reflejarse preceptivamente en el Acta de Comprobación de Replanteo.

Lo mencionado en el Pliego y omitido en los planos, o viceversa, habrá de ser ejecutado como si estuviese expuesto en ambos documentos, siempre que, a juicio del Director, quede suficientemente definida la unidad de obra correspondiente y ésta tenga precio en el contrato.

En caso de duda sobre la interpretación técnica de cualquier documento del Proyecto, prevalecerá el criterio de la Dirección de Obra.

33. CONTROL DE CALIDAD

Serán por cuenta del adjudicatario el Control de Calidad hasta un porcentaje del 1 % del presupuesto de adjudicación.

Tanto los materiales como la ejecución de los trabajos, las unidades de obra y la propia obra terminada deberán ser de la calidad exigida en el contrato, cumplirán las instrucciones del Director y estarán sometidos en cualquier momento a los ensayos y pruebas que éste disponga.

El Contratista deberá dar las facilidades necesarias para la toma de muestras y la realización de ensayos y pruebas "in situ", e interrumpir cualquier actividad que pudiera impedir la correcta realización de estas operaciones.

Ninguna parte de la obra deberá cubrirse u ocultarse sin la aprobación del Director. El Contratista deberá dar todo tipo de facilidades al Director para examinar, controlar y medir toda la obra que haya de quedar oculta.

Si el Contratista ocultara cualquier parte de la obra sin previa autorización escrita del Director, deberá descubrirla a su costa, si así lo ordenara éste.

El Contratista podrá efectuar su propio control de calidad independientemente del realizado por la Dirección Facultativa. Los gastos derivados de este control de calidad, propio del Contratista, serán de cuenta de éste y estarán incluidos en los precios del contrato no siendo, por tanto, objeto de abono independiente.

CATAS:

Si algún trabajo o unidad de obra fuese ocultado o tapado sin aprobación o consentimiento del D.F., estará obligado el Contratista, si éste lo requiere, a descubrirlo por su cuenta para que pueda ser examinado. El D.F. podrá ordenar el examen de unidades sobre las cuales exista litigio, y en este caso el Contratista estará obligado a descubrir estas unidades a su cuenta y riesgo.

34. SERVICIOS DEL CONTRATISTA EN OBRA

El Contratista deberá establecer a su costa, los siguientes servicios que requieran la eficiente explotación de sus instalaciones y la correcta ejecución de la obra:

- 1- Servicios técnicos de gabinete y campo incluidos los de topografía, delineación, mediciones y valoración.
- 2- Servicios de vigilancia.
- 3- Servicios de talleres: mecánicos, eléctricos, de carpintería, de ferralla, etc.

35. RELACIONES ENTRE EL PROMOTOR Y EL CONTRATISTA

Las relaciones entre el Propietario y el Contratista se basan en la confianza mutua. Se sobreentiende que el Contratista ejecutará únicamente sus trabajos conforme a la técnica y usos de la buena construcción y asimismo se sobreentiende que el Propietario no exigirá del Contratista nada imposible ni le cargará riesgos ni le exigirá trabajos que no hayan sido tenidos en cuenta anteriormente.

El propietario se reserva el derecho de contratar las partes de obra o instalaciones que considere conveniente, con otros Contratistas independientes del Contratista General.

36. DERECHO DEL PROMOTOR A EJECUTAR OBRAS

Si el Contratista no lleva la obra debidamente o la lleva con negligencia, o deja de cumplir alguna cláusula de este Pliego, podrá el Propietario, pasados tres días de comunicárselo por escrito al Contratista y sin perjuicio de las otras acciones a que pudiera tener derecho, eliminar estas deficiencias y deducir el coste las mismas de los pagos a que tenga derecho el Contratista, siempre que el D.F. apruebe tanto esta acción como el importe que por la misma se carga al Contratista.

37. ÓRDENES E INCIDENCIAS. LIBRO DE ÓRDENES

El libro de Órdenes será diligenciado previamente por la Dirección Facultativa. Se abrirá en la fecha de Comprobación del Replanteo y se cerrará en la Recepción Definitiva.

Durante dicho plazo de tiempo estará a disposición de la Dirección, en la oficina de obra del Contratista, así que la Dirección cuando proceda, anotará en él las órdenes, instrucciones y comunicaciones que estime oportunas, autorizándolas con su firma.

Con objeto de que en todo momento se pueda tener un conocimiento exacto de la ejecución e incidencias, se llevará, mientras dure la misma, el Libro de Órdenes, Asistencia e Incidencias, en el que quedarán reflejadas las visitas facultativas realizadas por la Dirección de Obra, las incidencias surgidas y en general todos aquellos datos que sirvan para determinar con exactitud si por la contrata se han cumplido los plazos y fases de ejecución previstas para la realización del proyecto.

Se hará constar en el Libro de Órdenes al iniciarse las obras o en caso de modificaciones durante el curso de las mismas, con el carácter de orden al Contratista, la relación de personas que por el cargo que ostentan o la delegación que ejercen, tienen facultades para acceder a dicho Libro y transcribir en él las que consideren necesario comunicar al Contratista.

Efectuada la Recepción Definitiva, el Libro de Órdenes pasará a poder de la Dirección Facultativa, si bien podrá ser consultado, en todo momento, por el Contratista.

El Contratista está obligado a aceptar las prescripciones escritas que señale la Dirección, aunque suponga modificación o anulación de órdenes precedentes, o alteración de planos previamente autorizados o de su documentación aneja. Se le comunicarán por escrito y duplicado, debiendo el Contratista devolver una copia con la firma de "Enterado". A tal fin se dispondrá en la Oficina de Obra un Libro de Orden e incidencias para uso de la Dirección.

El Contratista está obligado a dar a la Dirección las facilidades necesarias para la recogida de los datos de toda clase que sean necesarios para que la Propiedad pueda llevar correctamente un "Libro de Incidencias de la Obra".

Se admitirán como órdenes las recogidas en las actas de reuniones redactadas por el director de obra, las cuales se adjuntarán al libro de órdenes.

El hecho de que en el citado libro no figuren redactadas las órdenes que preceptivamente tiene la obligación de cumplimentar el Contratista, no supone eximente o atenuante alguna para las responsabilidades que sean inherentes al Contratista.

El Contratista carece de facultades para introducir modificaciones en el Proyecto de las obras contratadas, en los planos de detalle autorizados por la Dirección, o en las órdenes que le hayan sido comunicadas. A requerimiento del Director, el Contratista estará obligado, a su cargo, a sustituir los

materiales indebidamente empleados, y a la demolición y construcción de las obras ejecutadas en desacuerdo con las órdenes o los planos autorizados.

38. SEGURIDAD Y SALUD

En lo relativo a las disposiciones mínimas de Seguridad y Salud en la obra se estará, a lo establecido en el Real Decreto 1627/1997 de 24 de Octubre, y las disposiciones mínimas en materia de señalización de seguridad y salud de los trabajadores, a lo establecido en el Real Decreto 485/1997 de 23 de Abril.

El Contratista suministrará los servicios de un Técnico competente que estará a cargo de este capítulo y será el responsable ante la Dirección de Obra. La Dirección de Obra se reserva el derecho de pedir a la EC, en cualquier momento, la sustitución del Técnico responsable, sin alegar justificaciones.

El Contratista redactará y presentará a la Dirección de la obra un Programa ó Plan de Seguridad y Salud en la obra que abarcará no sólo todas las normas a adoptar para prevención de accidentes de trabajo, sino también otras, todas ellas de acuerdo con las diversas disposiciones vigentes.

En todo caso el contratista vendrá obligado a cumplir con la Ordenanza General de Seguridad y Salud en el Trabajo. Asimismo conocerá y hará cumplir al personal a su cargo, las normas complementarias de seguridad especificadas en el Presente Proyecto.

El Contratista deberá incluir en el Programa de Seguridad, planos generales correspondientes a: caminos y accesos; oficinas, laboratorios, talleres y almacenes; parques de acopio de materiales; instalaciones eléctricas y telefónicas; instalaciones de suministro de agua y saneamiento; instalaciones de canteras, yacimientos y de producción de áridos; instalaciones de fabricación y puesta en obra del hormigón; instalaciones de fabricación de mezclas bituminosas.

Este Plan debe precisar las modalidades de aplicación de las medidas reglamentarias y de las complementarias que correspondan a riesgos peculiares de la obra, con el objeto de asegurar la eficacia de:

- La seguridad de su propio personal, del de la Dirección y de terceros.
- La higiene, medicina del trabajo y primeros auxilios y cuidados de enfermos y accidentados.
- La seguridad de las instalaciones y equipo de maquinaria.

El Contratista deberá complementar el Plan en todas las ampliaciones o modificaciones que sean pertinentes durante el desarrollo de las obras y deberá someterlas a la aprobación del Director.

El Contratista es responsable y deberá adoptar las precauciones necesarias para garantizar la seguridad de las personas que transiten por la zona de obras y las proximidades afectadas por los trabajos a él encomendados. En particular, prestará especial atención a la seguridad del tráfico rodado, a las voladuras, a las líneas eléctricas, y las grúas y máquinas cuyo vuelo se efectúe sobre zonas de tránsito o vías de comunicación.

El Plan de Seguridad incluirá las normas e instrucciones relativas a las materias que sin carácter limitativo, se enuncian a continuación y tendrán en cuenta las prescripciones siguientes:

- 1- Orden y limpieza. Mantenimiento del orden y limpieza en todo el ámbito de la obra y en especial en los lugares de trabajo y sus accesos, en los acopios, almacenes e instalaciones auxiliares.

- 2- Accesos. Seguridad, comodidad y buen aspecto de las vías y medios de acceso a las distintas partes de la obra y a los tajos de trabajo tanto de carácter permanente como provisional: caminos, sendas, pasarelas, escalas, planos inclinados, elevadores, grúas, etc.
- 3- Maquinaria. Será obligatoria la disposición de cabinas o armaduras para protección del conductor en las máquinas de movimiento de tierras durante la carga de los materiales y en caso de vuelco de la máquina. En general todas las máquinas dispondrán de aparatos de emisión acústica que se activarán cuando circulen marcha atrás.
- 4- Señalización de los lugares y maniobras peligrosas. Avisos y carteles expresivos de las normas adoptadas. La ordenación del tráfico y movimiento de vehículos y máquinas mediante las convenientes señales, barreras y gentes de tráfico eficientes que, dotados de medios de comunicación adecuados y de instrucciones escritas concretas y sencillas, mantengan con autoridad las máximas condiciones de seguridad, tanto para el personal adscrito a las obras como para las personas ajenas a la misma.
- 5- Incendios. Medidas de prevención, control y extinción de incendios que deberán atenerse a las disposiciones vigentes.
- 6- Transporte del personal. Medidas de seguridad en el transporte del personal, a cuyo efecto cumplirán las siguientes normas: el transporte de personal se realizará con guaguas, microbuses o automóviles cerrados, no pudiéndose transportar mayor número de personas que el de asientos para viajeros de cada vehículo.
- 7- Protección del personal. Provisión y obligatoriedad de uso de elementos de protección individual de las personas y señalización adecuada de aquellas zonas y tajos de la obra donde es preceptivo su empleo. Entre estos elementos de protección personal figuran los siguientes: cascos, cinturones de seguridad, gafas, protectores auriculares, caretas antipolvo, botas de seguridad, guantes, mono de trabajo, etc.
- 8- Mantenimiento de las protecciones. Instalará y mantendrá un buen estado en todo momento, según requieran las condiciones y marcha de la obra, todos los elementos para proteger los obreros y al público en general y colocará señales de peligro.
- 9- Socorrismo. Plan de prestación de primeros auxilios y de entrenamiento del personal, Brigadas de socorristas, botiquines y medios sanitarios en los tajos para primeros auxilios y para evacuación de accidentados. Disponibilidad de ambulancias. Todo ello conforme a las características de la obra y a la clase de trabajo. Asistencia médica general.
- 10- Higiene alimentaria. Agua potable, alimentos, cocinas y comedores.

Al principio de la obra el Contratista deberá proveer de cascos y botas a la Dirección Facultativa.

Los gastos originados por la adopción de las medidas de seguridad requeridas se facturarán con cargo al capítulo de Seguridad y Salud y tienen por límite el importe total de dicha partida, corriendo a cargo del Contratista las cantidades que puedan superarla.

En caso de accidente o peligro inminente en el cual exista riesgo para las vidas, para la obra o para las propiedades colindantes, se autorizará al Contratista para actuar a discreción y sin autorización especial de la D.F. o del Coordinador de Seguridad, en cuanto sea necesario para prevenir las pérdidas o daños que pudieran producirse. La compensación de estos trabajos en su caso, será determinada por acuerdo o arbitraje.

39. PROTECCIÓN DE LA OBRA Y DE LA PROPIEDAD

El Contratista será responsable de mantener la obra protegida de toda clase de daños y de proteger los bienes del Propietario de daños y pérdidas que puedan surgir relacionadas con este Contrato. Estará obligado a reparar cualquier daño o pérdida, excepto aquellos que puedan ser debidos exclusivamente a errores del Contrato o causados por los empleados del Propietario.

Se ocupará asimismo de proteger las propiedades adyacentes de daños causados por la obra.

40. INICIO DE LAS OBRAS

Una vez que el Promotor o Contratista Adjudicatario de la obra, cuente con los permisos municipales correspondientes, información de la situación de otros servicios públicos y privados; autorizaciones de otros organismos, si éstos fueran necesarios; Áreas de Obras Públicas y Medio Ambiente del Cabildo Insular de Gran Canaria, Consejo Insular de Aguas de Gran Canaria, etc.), se procederá al replanteo de las obras de acuerdo al proyecto aprobado.

Antes del inicio de las obras, el Promotor o empresa contratista adjudicataria de las obras, deberá comunicar al Ayuntamiento de Agüimes la fecha prevista del comienzo de la misma, acompañando a la comunicación, copia de las autorizaciones municipales y plan de obra.

La inspección técnica que desarrolla los Servicios Técnicos Municipales o la empresa concesionaria, lo será siempre, a título informativo, de conocimiento de las características de las obras y comprobación de que éstas se están ejecutando de acuerdo con el proyecto.

Esta inspección por parte de los aludidos Servicios Técnicos no supondrá en ningún momento, la admisión de responsabilidad alguna respecto a la calidad de la obra ejecutada, competencia exclusiva del Promotor, Dirección Facultativa y Contratista.

41. USOS Y COSTUMBRES DE LA ZONA INDUSTRIAL

El Contratista ejecutará todas las unidades de sus trabajos conforme a las normas de la técnica en las que deben contarse las relativas a la prevención de accidentes. Los usos y costumbres locales que no respondan a estas exigencias técnicas, no podrán utilizarse como justificación de una ejecución deficiente o contraria a las normas vigentes.

42. OBRAS DEFECTUOSAS O MAL EJECUTADAS

Hasta que tenga lugar la recepción definitiva, el Contratista responderá de la obra contratada y de las faltas que en ella hubiere, sin que sea eximente ni le dé derecho alguno la circunstancia de que la Dirección haya examinado o reconocido, durante su construcción, las partes y unidades de la obra o los materiales empleados, ni que hayan sido incluidos éstos y aquéllas en mediciones y certificaciones parciales.

Si se advierten vicios o defectos en la construcción o se tienen razones fundadas para creer que existen ocultos en la obra ejecutada, la Dirección ordenará, durante el curso de la ejecución y siempre antes de la Recepción definitiva, la demolición y reconstrucción de las unidades de obra en que se den aquellas circunstancias o las acciones precisas para comprobar la existencia de tales defectos ocultos.

En el caso de ordenarse la demolición y reconstrucción de unidades de obra por crear existentes en ellas vicios o defectos ocultos, los gastos incumbirán también al Contratista, si resulta comprobada la existencia real de aquellos vicios o defectos; caso contrario, correrán a cargo de la Propiedad.

Si la Dirección, en el caso de que se decidiese la demolición y reconstrucción de cualquier obra defectuosa, podrá exigir del Contratista la propuesta de las pertinentes modificaciones en el Programa de Trabajos, maquinaria, equipo y personal facultativo que garanticen el cumplimiento de los plazos o la recuperación, en su caso, del retraso padecido.

43. TRABAJOS NO AUTORIZADOS

Cualquier trabajo, obra o instalación auxiliar, obra definitiva o modificación de la misma, que haya sido realizado por el Contratista sin la debida autorización o la preceptiva aprobación del Director, será removido, desmontado o demolido si el Director lo exigiere.

Serán de cuenta del Contratista los gastos de remoción, desmontaje o demolición, así como los daños y perjuicios que se derivasen por causa de la ejecución de trabajos no autorizados.

44. CONSERVACIÓN DURANTE LA EJECUCIÓN DE LAS OBRAS

El Contratista está obligado a conservar durante la ejecución de las obras y hasta su Recepción Provisional, todas las obras objeto del Contrato, incluidas las correspondientes a las modificaciones del proyecto autorizadas, así como las carreteras, accesos y servidumbres afectadas, desvíos provisionales, señalizaciones existentes y señalizaciones de obra, y cuantas obras, elementos e instalaciones auxiliares deban permanecer en servicio, manteniéndolos en buenas condiciones de uso.

Los trabajos de conservación durante la ejecución de las obras hasta su Recepción Provisional, no serán de abono, salvo que expresamente, y para determinados trabajos, se prescriba el contrario.

Los trabajos de conservación no obstaculizarán el uso público o servicio de la obra, ni de las carreteras o servidumbres colindantes y, de producir afección, deberán ser previamente autorizadas por el Director y disponer de la oportuna señalización.

Inmediatamente antes de la Recepción Provisional de las obras, el Contratista habrá realizado la limpieza general de la obra, retirado las instalaciones auxiliares y, salvo expresa prescripción contraria del Director, demolido, removido y efectuado el acondicionamiento del terreno de las obras auxiliares que hayan de ser inutilizadas.

45. OBRAS CONSTRUIDAS EN EXCESO

Cuando, a juicio del Director, el aumento de dimensiones de una determinada parte de obra ejecutada, o exceso de elementos unitarios, respecto de los definidos en los planos de construcción, pudiera perjudicar las condiciones estructurales, funcionales o estéticas de la obra, el Contratista tendrá la obligación de demolerla a su costa y rehacerla nuevamente con arreglo a lo definido en los planos.

En el caso en que no sea posible, o aconsejable, a juicio del Director, la demolición de la obra ejecutada en exceso, el Contratista estará obligado a cumplir las instrucciones del Director para subsanar los efectos negativos subsiguientes, sin que tenga derecho a exigir indemnización alguna por esos trabajos.

Aun cuando los excesos sean inevitables a juicio del Director, o autorizados por éste, no serán de abono si forman parte de los trabajos auxiliares necesarios para la ejecución de la obra, y tampoco lo serán si

dichos excesos o sobrecargos están incluidos en el precio de la unidad correspondiente o si en las prescripciones relativas a la medición y abono de la unidad de obra en cuestión así lo estableciere este Pliego.

46. OBRAS EJECUTADAS EN DEFECTO

Si la obra realmente ejecutada tuviera dimensiones inferiores a las definidas en los planos, ya sea por orden del Director o por error de construcción, la medición para su valoración será la correspondiente a la obra realmente ejecutada, aun cuando las prescripciones para medición y abono de la unidad de obra en cuestión, prescribiesen su medición sobre los planos del Proyecto.

47. OBRAS INCOMPLETAS

Cuando como consecuencia de rescisión o por cualquier otra causa, fuera preciso valorar obras incompletas, se aplicará para la valoración de las mismas los criterios de descomposición de precios contenidos en los Cuadros de Precios.

48. CUMPLIMIENTO DE LOS PLAZOS

El Contratista estará obligado a cumplir los plazos parciales fijados para la ejecución sucesiva de contrato y en general para su total realización.

Si el Contratista, por causas imputables al mismo, hubiera incurrido en demora respecto de los plazos parciales de manera que haga presumir racionalmente la imposibilidad del cumplimiento del plazo final o éste hubiera quedado incumplido, la Propiedad podrá optar por la resolución del contrato con pérdida de fianza.

49. SUSPENSIÓN DE LAS OBRAS

Si el órgano de contratación acordare la suspensión del contrato o aquella tuviere lugar por la aplicación de lo dispuesto en las Instrucciones Internas de Contratación de ECOAGA, se levantará un acta, de oficio o a solicitud de la persona contratista, en la que se consignarán las circunstancias que la han motivado y la situación de hecho en la ejecución de aquél.

El acta de suspensión será firmada por la persona responsable del contrato y la persona contratista y deberá levantarse en el plazo máximo de dos días hábiles, contados desde el día siguiente a aquel en el que se acuerde la suspensión.

Debiendo unirse a la misma como anejo, en relación con la parte o partes suspendidas, la medición de la obra ejecutada y los materiales acopiados a pie de obra utilizables exclusivamente en las mismas.

50. RECEPCIÓN PROVISIONAL DE LAS OBRAS

RECEPCIÓN CONTRATISTA – PROMOTOR:

Una vez concluidas las obras por el contratista, se verifica la recepción de las mismas. La recepción es un acto formal que se realiza a la terminación de la obra y tiene por objeto verificar que el contratista ha cumplido con la obligación a su cargo para poder entregarlas al uso público.

Treinta días como mínimo antes de terminarse las obras o parte de ellas, el Contratista comunicará por escrito la proximidad de su terminación a fin de que éste señale fecha para el acto de recepción provisional.

Dentro de los diez (10) días siguientes a la fecha de terminación de las obras, se procederá al acto de la Recepción Provisional de las mismas.

Del resultado de la recepción se extenderá un acta por triplicado, firmada por los asistentes legales. Si las obras se encuentran en buen estado y han sido ejecutadas con arreglo a las condiciones establecidas, se darán por recibidas provisionalmente.

Podrán ser objeto de Recepción Provisional aquellas partes de obra que deban ser ejecutadas en los plazos parciales establecidos en el contrato.

El plazo de garantía comenzará el día siguiente al de la firma del Acta de Recepción Provisional. El plazo de garantía se establecerá en el contrato atendiendo a la naturaleza y complejidad de la obra, y será de un (1) año.

En los casos en que haya lugar a Recepciones Provisionales parciales, el plazo de garantía de las partes recibidas comenzará a contarse desde la fecha de las respectivas Recepciones Provisionales parciales.

Cuando las obras no se hallen en estado de ser recibidas, se considerará en la misma las precisas y detalladas instrucciones que el D.F. debe señalar al contratista para remediar los defectos observados, fijándose un plazo para subsanarlos, expirado el cual se efectuará un nuevo reconocimiento en idénticas condiciones, a fin de proceder de nuevo a la recepción provisional de la obra.

Si el contratista no hubiese cumplido, se declarará rescindida la Contrata con pérdida de fianza, a no ser que el Propietario acceda a concederle un nuevo e improrrogable plazo.

Los defectos de la ejecución de la obra que se observen en el momento de la recepción o posteriormente, deberán ser eliminados en el plazo más breve posible. La recepción de los trabajos de eliminación de defectos, deberá ser solicitada por el Contratista por lo menos con cinco días hábiles de anterioridad. El Contratista podrá solicitar que le sea concedido un plazo razonable para la eliminación de estos defectos. En el caso de que estos no sean eliminados en este plazo, podrá emprender el Propietario su eliminación por cuenta del Contratista sin necesidad de comunicárselo.

Las reparaciones por vicios de obras o por defectos causados por el uso, correrán a cargo del Contratista.

51. RECEPCIÓN DEFINITIVA DE LAS OBRAS

Dentro de los diez (10) días siguientes al cumplimiento del plazo de garantía, se procederá a la recepción definitiva, con las mismas formalidades señaladas en la recepción provisional. Si las obras se encontraran en perfecto estado de uso y conservación, se darán por recibidas definitivamente del Contratista sin perjuicio de lo que sobre responsabilidad previene el Código Civil.

En caso contrario, se procederá de idéntica forma que la preceptuada para la recepción provisional, sin que el Contratista tenga derecho a percepción de cantidad alguna ni a ampliación del plazo de recepción.

Si la obra se arruina con posterioridad a la Recepción Definitiva por vicios ocultos de la Construcción debidos a incumplimiento doloso del contrato por parte del Contratista, responderá éste de los daños y perjuicios en el término de quince años (15).

Transcurrido este plazo, quedará totalmente extinguida la responsabilidad del Contratista.

52. RECEPCIONES DE TRABAJOS CUYA CONTRATA HAYA SIDO RESCINDIDA

Trabajos terminados por completo y recibidos provisionalmente

En los contratos rescindidos tendrán lugar las dos recepciones, la provisional en primer lugar, y la definitiva cuando haya transcurrido el plazo de garantía.

Trabajos que no se hallen en el caso anterior

Sea cual sea el estado de adelanto en que se encuentren, se efectuará sin pérdida de tiempo una sola y definitiva recepción.

B) MEDICION Y ABONO

53. CERTIFICACIONES.

La Dirección realizará mensualmente, y en la forma que se establezca, la medición de las unidades de obra ejecutadas durante el período de tiempo anterior. El Contratista podrá presenciar la realización de tales mediciones.

Para las obras o partes de obra cuyas dimensiones y características hayan de quedar posterior y definitivamente ocultas, el Contratista está obligado a avisar al Director con la suficiente antelación, a fin de que éste pueda realizar las correspondientes mediciones y toma de datos.

Con carácter general, todas las unidades de obra se medirán y abonarán por su volumen, por su superficie, por metro lineal, por kilogramo o por unidad, de acuerdo a como figuren especificadas en los Cuadros de Precios. Para las unidades nuevas que puedan surgir y para las que sea precisa la redacción de un precio contradictorio, se especificará claramente, al acordarse este, el modo de abono.

Se entiende por metro cúbico, cuadrado o lineal de cualquier clase de fábrica, el metro cúbico, cuadrado o lineal de obra ejecutada y completamente terminada con arreglo a las condiciones expresadas en este Pliego.

Para la medición, sólo son válidos los levantamientos y datos que hayan sido conformados por la Dirección Técnica. Las unidades que hayan de quedar ocultas deberán ser medidas antes de su ocultación. Si la medición no se efectuó a su debido tiempo, serán de cuenta del Contratista las operaciones necesarias para llevarlas a cabo posteriormente.

Cuando el presente Pliego de Prescripciones Técnicas indique la necesidad de pesar materiales directamente, el Contratista deberá situar, en los puntos que le designe la Dirección, las básculas o instalaciones debidamente contrastadas, para efectuar las mediciones de peso requeridas, su utilización deberá ir precedida de la correspondiente aprobación del Director de las Obras. Dichas básculas o instalaciones serán a costa del Contratista, salvo que se especifique lo contrario en los Documentos Contractuales correspondientes.

Los gastos correspondientes a instalaciones y equipos de maquinaria se consideran incluidos en los precios de las unidades, y en consecuencia, no serán abonados separadamente.

Mensualmente como máximo o en los plazos que se estimen adecuados de forma contradictoria, se harán las mediciones y estimaciones oportunas y levantadas las correspondientes actas en las que firmarán su conformidad el Director de la obra y el Contratista.

A todos los precios indicados en los Cuadros de Precios, se les aplicará la baja de la licitación si la hubiere.

Siempre que no se diga otra cosa en el presente Pliego, se considerarán incluidos en los precios del Cuadro de Precios los agotamientos, las entibaciones, los transportes sobrantes, la limpieza de la obra, los medios auxiliares y todas las operaciones y materiales necesarios para terminar o instalar perfectamente la unidad de obra de que se trate.

Asimismo se considerarán incluidos los gastos de los ensayos y controles especificados.

El Contratista tiene derecho al abono, con arreglo a los precios convenidos, de la obra que realmente ejecute con sujeción al Proyecto que sirvió de base a la licitación, a sus modificaciones aprobadas y a las órdenes dadas por escrito por la Dirección Facultativa.

En todo caso, se estará a lo dispuesto en la Ley de Contratos de las Administraciones Públicas y sus Reglamentos.

El Director de las obras, formulará mensualmente una relación valorada a origen de las obras ejecutadas durante dicho periodo y que servirá de base para expedir la certificación correspondiente, a los efectos de pago, el cual se registrará por normas fijadas en el Pliego de Cláusulas Administrativas Particulares.

No podrá omitirse la redacción de dicha relación valorada mensual por el hecho de que, algún mes, la obra realizada haya sido de pequeño volumen o incluso nula, a menos que la Dirección hubiese acordado la suspensión de la obra.

La obra ejecutada se valorará a los precios de ejecución material que figuren en letra en el cuadro de precios unitarios del Proyecto para cada unidad de obra y a los precios de las nuevas unidades de obra no previstas en el contrato que hayan sido debidamente autorizados y teniendo en cuenta lo prevenido en el presente Pliego para abono de obras defectuosas, materiales acopiados, partidas alzadas y abono a cuenta del equipo puesto en obra.

54. PRECIOS UNITARIOS DE CONTRATO.

Todos los trabajos, transportes, medios auxiliares y materiales que sean necesarios para la correcta ejecución y acabado de cualquier unidad de obra se considerarán incluidos en el precio de la misma, aunque no figuren todos ellos especificados en la descomposición o descripción de los precios.

55. PARTIDAS ALZADAS.

Las partidas alzadas se abonarán conforme se indique en el Pliego. En su defecto, se considerarán, a los efectos de su abono:

- a) Como partidas alzadas a justificar, las susceptibles de ser medidas en todas sus partes en unidades de obra, con precios unitarios.
- b) Como partidas alzadas de abono íntegro, aquellas que se refieren a trabajos cuya especificación figure en los documentos contractuales del proyecto y no sean susceptibles de medición según el Pliego.

Las partidas alzadas a justificar se abonarán a los precios de la contrata, con arreglo a las condiciones de la misma y al resultado de las mediciones correspondientes.

Las partidas alzadas de abono íntegro se abonarán al Contratista en su totalidad, una vez terminados los trabajos y obras a que se refieran, de acuerdo con las condiciones del contrato y sin perjuicio de los que se pueda establecer respecto de su abono fraccionado en casos justificados.

56. UNIDAD DE OBRA. CUADRO DE PRECIOS NÚMERO 1.

Se entiende por unidad de obra la cantidad correspondiente, ejecutada y completamente terminada con arreglo a este Pliego.

Los precios que figuran en el Cuadro de Precios Número Uno (1), se refieren a la unidad definida de esta manera. Estos precios comprenden sin excepción ni reserva la totalidad de los gastos y cargas

ocasionados por la ejecución de los trabajos, en los plazos y condiciones establecidos, comprendidos todos los materiales y mano de obra necesarios, todos los medios e instalaciones auxiliares necesarias para su ejecución, así como los impuestos, tasas, seguros y demás conceptos que pudieran gravar las partidas que comprenden los citados precios que no estén incluidos en algún documento de los que constituyen el Contrato.

57. APLICACION DEL CUADRO DE PRECIOS NÚMERO 2.

El cuadro de precios número 2 sólo será de aplicación en el caso de liquidación de las obras antes de ser terminadas, en tanto y cuanto la parte que se valore sea de ulterior aprovechamiento para la Administración.

58. PRECIOS NUEVOS (PRECIOS CONTRADICTORIOS).

Cuando el Contratante juzgue necesario modificar alguna característica o dimensión de los materiales a emplear en la ejecución de alguna unidad de obra de la que figura precio unitario en el contrato y ello no suponga un cambio en la naturaleza ni en las propiedades intrínsecas de las materias primas que lo constituyan, por lo que dicha modificación no implica una diferencia sustancial de la unidad de obra, el Contratista estará obligado a aceptar el Precio Nuevo fijado, a la vista de la propuesta del Director y de las observaciones del Contratista a esta propuesta, en trámite de audiencia.

En caso en que el valor de la dimensión o de la característica que se trata de modificar esté comprendido entre los correspondientes a los de dos unidades de obra del mismo tipo cuyos precios figuren en el Cuadro de Precios del contrato, al Precio Nuevo a que se refiere el párrafo anterior estará comprendido entre dos unidades de obra, y se calculará interpolando en función de los precios de mercado del material básico que se modifica.

Si se tratase de una dimensión o característica no acotada por las correspondientes a precios existentes en el Cuadro de Precios, la determinación del Precio Nuevo se realizará por extrapolación, en función de los precios de mercado.

Cuando las modificaciones del Proyecto supongan la introducción de unidades de obra no comprendidas en el contrato o cuyas características difieran sustancialmente de las incluidas, los precios aprobados, serán comunicados en trámite de audiencia, pudiendo el Contratista rechazar los precios aprobados en cuyo caso el Contratante podrá contratar estas obras con otro Empresario o realizarlas directamente.

En cualquier caso, los costes que se utilizarán para la fijación de Precios Nuevos serán los que correspondan a la fecha en que tuvo lugar la licitación del contrato.

Los Precios Nuevos, una vez aprobados por el Promotor, se considerarán incorporados, a todos los efectos, a los Cuadros de Precios del Proyecto que sirvió de base para el contrato.

59. REVISIÓN DE PRECIOS.

La revisión de precios se regirá por las disposiciones legales vigentes en la fecha de licitación de las obras.

Cuando sea preciso abonar al Contratista los trabajos necesarios para el mantenimiento y reposición de determinadas servidumbres, estas cantidades abonadas no tendrán derecho a revisión.

60. LIQUIDACIÓN DE LA OBRA.

Sobre la base de la medición definitiva se realiza la liquidación de la obra. En la liquidación también se abonará las revisiones de precios que correspondan a las certificaciones que no se pudieron abonar con éstas, así como la revisión del saldo de liquidación (exceso de mediciones).

61. ABONOS A CUENTA POR MATERIALES ACOPIADOS.

Cuando no haya peligro de que los materiales recibidos como útiles y almacenados en la obra o en los almacenes autorizados para su acopio, sufran deterioro o desaparezcan, se podrá abonar al Contratista hasta el setenta y cinco por ciento (75%) de su valor, incluyendo tal partida en la relación valorada mensual y teniendo en cuenta ésta, adelante, para deducirlo más tarde del importe total de las unidades de obra en que queden incluidos tales materiales.

El Director apreciará el riesgo y fijará el porcentaje correspondiente.

62. OBRAS QUE NO SON DE ABONO.

No serán de abono al Contratista las obras de cualquier clase que no se ajusten al proyecto o a lo expresamente ordenado por el Director Técnico de las obras y que el Contratista haya ejecutado por error o por su conveniencia o comodidad.

C) PRESCRIPCIONES DE LOS MATERIALES.

63. MATERIALES.

Los materiales que hayan de constituir parte integrante de las unidades de la obra definitiva, deberán cumplir las especificaciones establecidas en este Pliego y deberán ser nuevos y de primera calidad, salvo que específicamente se señale otras condiciones.

Una vez adjudicada la obra definitivamente y antes de la instalación, el Contratista presentará al Director de las Instalaciones los catálogos, certificaciones, muestras, etc. que éste le solicite.

El Director definirá, en conformidad con la normativa oficial vigente, las características de aquellos materiales para los que no figuren especificaciones correctas en este Pliego. No se podrán emplear materiales que no hayan sido aceptados previamente por el Ingeniero Director.

Este control previo no constituye su recepción definitiva, pudiendo ser rechazados por la Dirección, aún después de colocada, si no se cumplieren las condiciones exigidas en este Pliego, debiendo ser reemplazados por el Contratista por otros que cumplan con las calidades exigidas.

Los materiales utilizados en la obra deben ajustarse a las instrucciones y normas promulgados por la Administración, que versen sobre condiciones generales y homologación de materiales, sin perjuicio de las específicas que en el presente Pliego puedan establecerse.

Todos los materiales que se empleen en las obras, figuren o no en este Pliego, reunirán las condiciones de calidad exigibles en la buena práctica de la construcción; y la aceptación por la Dirección de una marca, fábrica o lugar de extracción no exime al Contratista del cumplimiento de estas Prescripciones.

Cumplida esta premisa, así como las que expresamente se prescriben para cada material en los artículos de este Pliego, queda de la total iniciativa del Contratista la elección del punto de origen de los materiales, cumpliendo las siguientes normas:

- No se procederá al empleo de los materiales sin que antes sean examinados en los términos y forma que prescriba la Dirección de Obra, o persona en quien delegue.
- pruebas y ensayos ordenados se llevarán a cabo bajo la Supervisión de la Dirección de Obra o Técnico en quien delegue. Dichos ensayos podrán realizarse en los laboratorios de obra si los hubiese o en los que designe la Dirección de Obra y de acuerdo con sus instrucciones.
- Cumplida esta premisa, así como las que expresamente se prescriben para cada material en los artículos de este Pliego, queda de la total iniciativa del Contratista la elección del punto de origen de los materiales, cumpliendo las siguientes normas:
- La Dirección de Obra se reserva el derecho de controlar y comprobar antes de su empleo la cantidad de los materiales deteriorables tales como los conglomerados hidráulicos. Por consiguiente, podrá exigir al Contratista que, por cuenta de éste, entregue al laboratorio designado por la Dirección la cantidad suficiente de materiales para ser ensayados; y lo hará con la antelación necesaria, en evitación de retrasos que por este concepto pudieran producirse, que en tal caso se imputarán al Contratista.
- Si los materiales colocados fuesen de inferior calidad a las muestras presentadas y aprobadas, el Contratista adquiere la obligación de rechazarlos hasta que se le entreguen otros de las calidades ofrecidas y aceptadas.

- Cuando los materiales no fueran de la calidad prescrita en este Pliego o no tuvieran la preparación en ellos exigida, o cuando a falta de prescripciones formales del Pliego se reconociera o demostrara que no eran adecuados para su objeto, la Dirección de Obra dará orden al Contratista para que a su costa los reemplace por otros que satisfagan las condiciones o cumplan con el objeto al que se destinen.
- Los materiales rechazados deberán ser inmediatamente retirados de la Obra por cuenta y riesgo del Contratista, o vertidos en los lugares indicados por la Dirección de Obra.
- A efectos de cumplir con lo establecido en este artículo, el Contratista presentará por escrito a la Dirección de la Obra la siguiente documentación, en un plazo no superior a 30 días a partir de la fecha de la firma del Contrato de adjudicación de las obras.
- Memoria descriptiva del Laboratorio de Obra, indicando equipos, marcas y características de los mismos previstos para el control de las obras.
- Personal Técnico y Auxiliar que se encargará de los trabajos de control en el laboratorio.
- Laboratorio dependiendo de algún organismo oficial, en que se piensen realizar otros ensayos o como verificación de los realizados en obra.
- Forma de proceder para cumplir con lo indicado anteriormente, según el tipo de material y forma de recepción en obra.
- Deberá efectuarse el suministro de los materiales en el momento oportuno para que la ejecución de los trabajos no sufra interrupción.

64. PRUEBAS Y ENSAYOS.

Se realizarán cuantos ensayos y análisis indique el Director de Obra, aunque no estén indicados en este Pliego de Prescripciones Particulares. Los cuales se ejecutarán en los laboratorios que designe la Dirección, siendo los gastos ocasionados por cuenta del contratista.

En caso de que el Contratista no estuviese conforme con los procedimientos seguidos para realizar los ensayos, se someterá la cuestión a un laboratorio designado de común acuerdo y en su defecto al Laboratorio Central de Ensayos de Materiales de Construcción, dependiente del Centro de Estudios y Experimentación de Obras Públicas siendo obligatorio para ambas partes la aceptación de los resultados que en él se obtengan y las condiciones que formule dicho Laboratorio.

- No se procederá al empleo de los materiales sin que antes sean examinados en los términos y forma que prescriba la Dirección de Obra, o persona en quien delegue.
- Las pruebas y ensayos ordenados se llevarán a cabo bajo la Supervisión de la Dirección de Obra o Técnico en quien delegue.
- Dichos ensayos podrán realizarse en los laboratorios de obra si los hubiese o en los que designe la Dirección de Obra y de acuerdo con sus instrucciones.
- En caso de que el Contratista no estuviese conforme con los procedimientos seguidos para realizar los ensayos, se someterá la cuestión a un laboratorio designado de común acuerdo y en su defecto al Laboratorio Central de Ensayos de Materiales de Construcción, dependiente del Centro de Estudios y Experimentación de Obras Públicas siendo obligatorio para ambas partes la aceptación de los resultados que en él se obtengan y las condiciones que formule dicho Laboratorio.

Los gastos que ocasionen los ensayos, análisis, pruebas, etc., serán de cargo del Contratista si no media pacto en contra.

65. MUESTRAS.

El Contratista presentará a la D.F. para su aprobación cuantas muestras le soliciten. La obra se ejecutará de acuerdo con las muestras aprobadas que quedarán en depósito del D.F. Las muestras se presentarán sin que con ello se cause retraso en la fabricación, para lo cual se dejará al D.F. un tiempo prudencial para estudiar las muestras presentadas.

66. ALMACENAMIENTO DE LOS MATERIALES.

El Contratista debe instalar en la obra y por su cuenta los almacenes precisos para asegurar la conservación de los materiales, evitando su destrucción o deterioro y cumpliendo lo que, al respecto, indique el presente pliego o, en su defecto las instrucciones que, en su caso, reciba de la Dirección.

Los materiales se almacenarán de modo que se asegure su correcta conservación y de forma que sea posible su inspección en todo momento y que pueda asegurarse el control de calidad de los materiales con el tiempo necesario para que sean conocidos los resultados antes de su empleo en obra.

67. ACOPIO DE MATERIALES.

El Contratista está obligado a acopiar en correctas condiciones los materiales que requiera para la ejecución de la obra en el ritmo y calidad exigidos por el contrato.

El Contratista deberá prever el lugar, forma y manera de realizar los acopios de los distintos materiales y de los productos procedentes de excavaciones para posterior empleo, de acuerdo con las prescripciones establecidas en este Pliego y siguiendo, en todo caso, las indicaciones que pudiera dar el Director.

El Contratista propondrá al Director para su aprobación, el emplazamiento de las zonas de acopio de materiales, con la descripción de sus accesos, obras y medidas que se propone llevar a cabo para garantizar la preservación de la calidad de los materiales. En todos los casos almacenará estos materiales limpia y ordenadamente.

Las zonas de acopio deberán cumplir las condiciones mínimas siguientes:

- Se dispondrán y mantendrán ordenados dejando libres el uso de todos los pasos, entradas de coches, caminos y puertas. No se podrán emplear zonas destinadas a las obras.
- Deberán mantenerse los servicios públicos o privados existentes.
- Estarán provistos de los dispositivos y obras para la recogida y evacuación de las aguas superficiales.
- Los acopios se dispondrán de forma que no se merme la calidad de los materiales, tanto en su manipulación como en su situación de acopio.
- Se adoptarán las medidas necesarias para evitar riesgos de daños a terceros.
- Todas las zonas utilizadas para acopio deberán quedar al término de las obras, en las mismas condiciones que existían antes de ser utilizadas como tales. Será de cuenta y responsabilidad del Contratista, la retirada de todos los excedentes de material acopiado.
- Será de responsabilidad y cuenta del Contratista la obtención de todos los permisos, autorizaciones, pagos, arrendamientos, indemnizaciones y otros que deba efectuar por concepto de uso de las zonas destinadas para acopios y que no correspondan a terrenos puestos a disposición del Contratista por parte de la Propiedad.

Todos los gastos de establecimiento de las zonas de acopios y sus accesos, los de su utilización y restitución al estado inicial, serán de cuenta del Contratista.

En el caso de que fuese necesario en cualquier momento desplazar materiales, o cobertizos de almacenaje, el Contratista lo efectuará en la forma y momento que se indique a su costa.

No se permite el almacenaje de artículos eléctricos a la intemperie nada más que de los materiales que por su no sufran ninguna alteración en su estructura y composición, por lo demás el almacenaje puede hacerse de forma que no se alteren las características propias de los materiales.

68. HALLAZGOS.

El Propietario se reserva la posesión de las sustancias minerales utilizables, o cualquier elemento de interés, que se encuentren en las excavaciones y demoliciones practicadas en su terreno de edificación.

69. PRODUCTOS INDUSTRIALES DE EMPLEO EN LA OBRA.

Los productos industriales de empleo en la obra, se determinará por sus calidades y características, sin poder hacer referencia a marcas, modelos o denominaciones específicas.

Si en los documentos contractuales figurase alguna marca de algún producto industrial para designar a éste, se entenderá que tal mención se refiere a las calidades y características de dicho producto, pudiendo el Contratista utilizar productos de otra marca que tenga las mismas características y calidad.

Todos los artículos manufacturados, materiales y equipos diversos se colocarán e instalarán, conectarán, montarán, utilizarán, limpiarán y ajustarán conforme a las instrucciones de los fabricantes, salvo en lo que se especifica lo contrario, en este Pliego.

70. RECEPCIÓN DE MATERIALES.

Los materiales que hayan de constituir parte integrante de las unidades de la obra definitiva, deberán cumplir las especificaciones establecidas en este Pliego.

El Director definirá, en conformidad con la normativa oficial vigente, las características de aquellos materiales para los que no figuren especificaciones correctas en este Pliego, de forma que puedan satisfacer las condiciones de funcionalidad y de calidad de la obra a ejecutar establecidas en el contrato.

El Contratista notificará a la Dirección, con la suficiente antelación, la procedencia y características de los materiales que se propone utilizar, a fin de que la Dirección determine su idoneidad.

La aceptación de las procedencias propuestas será requisito indispensable para que el Contratista pueda iniciar el acopio de los materiales en la obra, sin perjuicio de la potestad de la D.F. para comprobar en todo momento la manipulación, almacenamiento o acopio que dicha idoneidad se mantiene.

Cualquier trabajo que se realice con materiales de procedencia no autorizada podrá ser considerado como defectuoso.

Si se fijara la procedencia concreta para determinados materiales naturales, el Contratista estará obligado a obtener los de esta procedencia.

Si durante las excavaciones de las obras se encontraran materiales que pudieran emplearse con ventaja técnica o económica sobre los previstos, la Dirección podrá utilizar el cambio de procedencia.

Para la aprobación de los productos industriales de empleo, el Contratista deberá presentar muestras, catálogos y certificados de homologación de los productos industriales y equipos identificados por marcas o patentes.

Si la Dirección considerase que la información no es suficiente, el Director podrá exigir la realización, a costa del Contratista, de los ensayos y pruebas que estime convenientes. Cuando se reconozca o demuestre que los materiales o equipos no son adecuados para su objeto, el Contratista los reemplazará, a su costa, por otros que cumplan satisfactoriamente el fin a que se destinan.

La calidad de los materiales que hayan sido almacenados o acopiados deberá ser comprobada en el momento de su utilización para la ejecución de las obras, mediante las pruebas y ensayos correspondientes, siendo rechazados los que en ese momento no cumplan las prescripciones establecidas.

De cada uno de los materiales a ensayar, analizar o probar, el Contratista suministrará a sus expensas las muestras que en calidad, forma, dimensiones y características establezca el Programa de Control de Calidad.

Asimismo, y siempre que así lo indique expresamente el presente pliego, el Contratista está obligado a suministrar a su costa los medios necesarios para la obtención de las muestras, su manipulación y transporte.

Si la descarga, el embalaje, la carga y el transporte no han sido adecuados, la Dirección puede rechazar cualquier material que haya sido afectado por aquellas operaciones, en cualquier caso, la presencia del Director en cualquiera de las anteriores operaciones no presupone que la recepción haya sido aceptada.

71. RETIRADA DE MATERIALES NO EMPLEADOS EN LA OBRA.

A medida que se realicen los trabajos, el Contratista debe proceder, por su cuenta, a la policía de la obra y a la retirada de los materiales acopiados que ya no tengan empleo en la misma.

72. TRANSPORTE.

No se abonará transporte adicional alguno, estando incluido en el precio de la unidad correspondiente cualquier que sea el recorrido a realizar, ya sea excavación, excavación para terraplén o préstamo.

73. MATERIALES DEFECTUOSOS.

Cuando los materiales no fueran de la calidad prescrita en este Pliego correspondiente, o no tuvieran la preparación en ellos exigida, o cuando a falta de prescripciones formales en los pliegos se reconociera o demostrara que no fueran adecuados para su objeto, el Director dará orden al Contratista para que éste, a su costa, los reemplace por otros que cumplan las prescripciones o que sean idóneos para el objeto a que se destinen.

Los materiales rechazados, y los que habiendo sido inicialmente aceptados han sufrido deterioro posteriormente, deberán ser inmediatamente retirados de la obra por cuenta del Contratista.

74. MATERIALES NO CONSIGNADOS EN ESTE PLIEGO.

Se definen como unidades no incluidas expresamente en este Pliego, aquellas que por su difícil determinación o por haberse realizado algún cambio en la ejecución de las obras, no han sido incluidos en el Proyecto.

Los materiales no incluidos expresamente en este Pliego, o en los planos y proyecto, serán de probada y reconocida calidad, debiendo presentar el Contratista para recabar la conformidad de La Dirección Facultativa, cuantos catálogos, muestras, informes y certificados de los correspondientes fabricantes se estimen necesarios. Si la información no se considera solvente, podrán exigirse los ensayos oportunos para identificar la calidad de los materiales a utilizar.

D) TRASPLANTES, TALAS Y PODAS.

75. TRASPLANTES EN GENERAL.

1. Apertura de hoyos.

Se definen en este apartado las operaciones necesarias para preparar alojamiento adecuado a las plantaciones. Las rocas y demás obstrucciones del subsuelo deben retirarse conforme sea necesario. A este respecto, el Director de Obra podrá elegir otra ubicación.

El tamaño de los hoyos será el siguiente:

- Tapizantes: 0,2x0,2x0,2 m.
- Arbustos pequeños: 0,3x0,3x0,3 m.
- Árboles y arbustos medianos: 0,4x0,4x0,4 m.
- Árboles grandes y palmeras medianas: 0,6x0,6x0,6 m.
- Palmeras grandes: 1x1x1 m.

Tanto en la implantación de árboles como de arbustos, se admitirá un error en las dimensiones de los hoyos del 20 %.

2. Incorporación de mantillo.

Previamente a la colocación de la planta en el hoyo, se añadirá mantillo, cuya cantidad será de 1 Kg. por planta cuyo agujero sea de mayor tamaño, 0,5 Kg. para aquellas cuyo agujero sea de tamaño medio y 0,3 Kg. para el resto de hoyos.

3. Rellenos.

Los rellenos serán del mismo volumen que la excavación, realizando un alcorque superficial con la tierra sobrante. Se echarán capas sucesivas compactando ligeramente por tongadas.

En el caso de que la tierra fuese de calidad pobre, deberá enriquecerse con tierra vegetal.

4. Precauciones previas a la plantación.

Depósito: Cuando la plantación no pueda efectuarse inmediatamente después de recibir las plantas, hay que proceder a depositarlas. El depósito sólo afecta a las plantas que se reciban a raíz desnuda en cepellón cubierto con envoltura porosa (paja, maceta de barro, yeso, etc.); no es necesario en cambio cuando se reciban en cepellón cubierto de material impermeable (maceta de plástico, lata, etc.).

La operación de depósito consistirá en colocar las plantas en una zanja u hoyo, y en cubrir las raíces con una capa de tierra de 10 cm. al menos, distribuida de modo que no queden intersticios en su interior, para protegerlas de la desecación o de las heladas hasta el momento de la plantación definitiva. Excepcionalmente, y sólo cuando no sea posible tomar las precauciones antes señaladas, se recurrirá a colocar las plantas en un lugar cubierto, tapando las raíces con un material como hojas, tela, papel, etc., que las aisle de alguna manera del contacto con el aire.

Desecación: Si las plantas presentan síntomas de desecación, se introducirán en un recipiente con agua o con un caldo de tierra y agua, durante unos días, hasta que los síntomas desaparezcan; o bien, se depositarán en una zanja, cubriendo con tierra húmeda la totalidad de la planta (no sólo las raíces).

Poda de plantación: El trasplante, especialmente cuando se trata de ejemplares añosos, origina un fuerte desequilibrio inicial entre las raíces y la parte aérea de la planta; esta última, por tanto, debe ser

reducida de la misma manera que lo ha sido el sistema radical, para establecer la adecuada proporción y evitar pérdidas excesivas de agua por transpiración.

Esta operación puede y debe hacerse con todas las plantas de hoja caduca; sin embargo, las de hoja persistente, singularmente las coníferas, no suelen soportarla, por lo que esta poda no se realizará en este tipo de plantas.

Condiciones de viento: En condiciones de viento muy fuerte deben suspenderse las labores de plantación, ya que estas situaciones son enormemente perjudiciales para las plantas.

Caso de ser absolutamente necesaria la colocación de las plantas en los hoyos, se evitará el riego hasta que se establezcan condiciones más favorables.

5. Operaciones de plantación.

Definición: El trabajo de plantación comprende el suministro de toda la instalación, mano de obra, materiales, equipos y accesorios, y la ejecución de todas las operaciones relacionadas con la misma. Todo ello completo, e acuerdo con este capítulo de Prescripciones y los Planos correspondientes, y sujeto a las cláusulas y condiciones del Contrato.

Durante la preparación de la plantación, se cuidará el que no se sequen las raíces. Se tomarán las máximas precauciones para evitar magulladuras, roturas u otros daños físicos a las raíces, tallos o ramas de las plantas. Para evitar que se rompan o se deterioren los cepellones, todas las plantas que estén dispuestas de esta forma, se bajarán del camión con sumo cuidado. Las plantas nunca se apilarán unas encima de otras, o tan apretadamente que puedan resultar dañadas por la compresión o el calor.

Las dañadas serán retiradas, o se dispondrá de ellas según ordena el Director de Obra.

Normas generales: Los árboles y arbustos deben centrarse, colocarse rectos y orientarse adecuadamente dentro de los hoyos, al nivel adecuado para que, cuando prendan, guarden con la rasante la misma relación que tenían en su anterior ubicación.

La plantación a raíz desnuda se efectuará, como norma general, con los árboles y arbustos de hoja caduca que no presenten especiales dificultades para su posterior enraizamiento.

Previamente se procederá a eliminar las raíces dañadas por el arranque o por otras razones, cuidando conservar el mayor número posible de raicillas, y efectuar el pralinage, operación que consiste en sumergir las raíces, inmediatamente antes de la plantación, en una mezcla de arcilla, abono orgánico y agua (a la que cabe añadir una pequeña cantidad de hormonas de enraizamiento), que favorece la emisión de raicillas e impide la desecación del sistema radical.

La planta se presentará de forma que las raíces no sufran flexiones, especialmente cuando exista una raíz principal bien definida, y se rellenará el hoyo con una tierra adecuada en cantidad suficiente para que el asentamiento posterior no origine diferencias de nivel.

El trasplante con cepellón es obligado para todas las coníferas de algún desarrollo y para las especies de hoja perenne. El cepellón debe estar sujeto de forma conveniente para evitar que se agriete o se desprenda. La Dirección de Obra determinará si las envolturas pueden quedar en el interior del hoyo o deben retirarse. En todo caso, la envoltura se desligará o separará, una vez colocada la planta en el interior del hoyo.

Al rellenar el hoyo e ir apretando la tierra por tongadas, se hará de forma que no se deshaga el cepellón que rodea a las raíces.

Momento de la plantación: La plantación debe realizarse, en lo posible, durante los meses de octubre a abril.

Corresponderá al Director de Obra, en función de las peculiaridades climáticas del año en cuestión, aprobar la temporada hábil al efecto.

6. Operaciones posteriores a la plantación.

Rastrillado: A continuación de la plantación se procederá al extendido de la tierra, mediante un rastrillado superficial para igualar la superficie y borrar las huellas de la maquinaria utilizada, de las pisadas, etc.

Riego: Es preciso proporcionar agua abundantemente a la planta en el momento de la plantación y hasta que se haya asegurado el arraigo; el riego deberá hacerse de modo que el agua atraviese el cepellón donde se encuentran las raíces y no se pierda por la tierra más muelle que lo rodea.

Además del riego que se realizará en el momento de la plantación, se efectuarán otros riegos posteriores para asegurar el mantenimiento de los árboles. Los riegos se harán de tal manera que no descalcen a las plantas, no se efectúe un lavado del suelo, ni den lugar a erosiones del terreno.

Con el fin de evitar fuertes evaporaciones y de aprovechar al máximo el agua, los riegos se efectuarán en las primeras horas de la mañana y en las últimas de la tarde, pero en los riegos de plantación se efectuarán en el mismo momento en que cada planta es plantada.

7. Limpieza y acabado de las obras.

El trabajo consiste en la limpieza final de las obras, de acuerdo con las presentes Prescripciones y según lo ordenado por el Director, quien será competente para disponer las medidas complementarias que crea necesarias, para la completa y satisfactoria limpieza y acabado de las obras.

Las zonas plantadas se limpiarán con escobas para quitar las hojas secas, palos, ramas desgajadas y cualquier otro elemento que desmerezca el conjunto.

Será obligatorio para el contratista, a su costa, la reparación de los daños y averías sufridas por los elementos de la carretera (firme, cuneta, barreras, señales, etc...) como consecuencia de los trabajos de esta unidad.

8. Conservación hasta finalizar el período de garantía.

Los trabajos de conservación consisten en el suministro de toda la instalación, mano de obra, materiales, equipo y accesorios y en la realización de todas las operaciones relacionadas con la misma durante la ejecución de las plantaciones y siembras hasta que finalice el período de garantía, todo ello de acuerdo con las condiciones que aquí se fijan y en las cláusulas y condiciones del Contrato.

La conservación comprende:

- Reposición de marras.
- Riegos de mantenimiento, según lo previsto en el artículo 4.4.6. de este pliego, en la época que, a juicio del Director de Obra, sea previsible un déficit hídrico.

- Ejecución de rozas, una vez al año, antes del verano, en la época previa al desarrollo de semillas.
- Todos los trabajos necesarios para el mantenimiento de las plantaciones y siembras en perfectas condiciones.

9. Reposición de marras.

Durante el plazo de ejecución de las obras o dentro del plazo de garantía, las marras (plantas fallidas) que se originen por cualquier causa, serán repuestas por el contratista, corriendo el mismo con todos los gastos que origine la reposición. Cuando el porcentaje de marras producido durante el período de garantía sea superior al cuarenta por ciento (40 %) de la plantación efectuada, el periodo de garantía contará a partir de la reposición de las marras antedichas.

76. TRASPLANTE DE PALMERAS.

La empresa que realice los trabajos de trasplante de las palmeras objeto del trabajo deberá ser una Empresa acreditada y su personal habilitado para el trasplante y nuevas plantaciones de palmeras, por la Consejería de Agricultura, Ganadería, Pesca y Aguas del Gobierno de Canarias.

Asimismo, antes de iniciar los trabajos deberá contar con todas las autorizaciones pertinentes para realizar los trasplantes o una nueva plantación de palmeras.

En cualquier caso, el trasplante se deberá realizar siguiendo el PROTOCOLO PARA EL TRASPLANTE DE PALMERAS.

Las palmeras se prepararán para el trasplante al menos un mes antes a la realización del mismo:

- Se darán dos tratamientos fitosanitarios insecticida y fungicida con un intervalo de separación de 15 días entre ambos.
- Pasados 15 días del último tratamiento, se iniciará el manejo propio del trasplante.
- Se deben recortar las puntas de las hojas, salvo el cogollo, con objeto de reducir la resistencia al viento y la transpiración. También es mejor suprimir todas las inflorescencias y frutos que tenga. Las palmas deben envolverse con un cañizo para evitar disminuir la transpiración y los daños en el traslado, debiendo mantenerse hasta que la planta pegue en su nuevo emplazamiento. Antes de proceder a envolver con un cañizo se tratarán los cortes con un aceite mineral y se sellará el mismo con una pintura al aceite de color teja. Las hojas cortadas se trasladarán a vertedero a la mayor brevedad posible.
- El cepellón deberá tener un diámetro suficiente. Las raíces serán tratadas con un fungicida, un insecticida y un producto enraizante.
- El hueco donde se ubicará la palmera estará abierto con anterioridad al arranque de la misma y el trasplante se realizará de forma inmediata.
- Se deberá aportar a la plantación los productos físico-químicos que se relacionan a continuación, los cuales se mezclarán con la tierra del terreno o aportada (si la existente no fuese adecuada) hasta conseguir un producto homogéneo.
- 100 gramos de abono complejo tipo NPK de liberación lenta.
- 100 gramos de superfosfato de calcio al 18%. 80 litros de turba.
- Si hubiese tierra sobrante, la misma debe ser retirada.

- El hoyo para el trasplante se abrirá mayor (casi el doble) al necesario para albergar el cepellón, a fin de que se rellene parte del mismo con la mezcla anterior.
- El estípite deberá ser adecuadamente protegido de los posibles daños mecánicos que pudiese ocasionar la grúa.
- Una vez trasplantada, la palmera será debidamente apuntalada.
- Se deberá realizar un riego de plantación de forma que la poceta quede llena de agua.
- Las labores serán realizadas por una empresa especializada en jardinería siguiendo técnicas adecuadas y las medidas de seguridad pertinentes.
- Las labores serán supervisadas por un técnico del órgano competente, para lo cual deberán comunicar la fecha de inicio de los trabajos con una antelación mínima de 48 horas, mediante escrito remitido vía fax. El técnico designado controlará la operación y podrá ordenar su suspensión si estimara que no existen suficientes garantías de éxito.
- Todos los gastos y costes de cualquier naturaleza que se deriven de las tareas de arranque y traslado, correrán a cargo del solicitante.

77. PODAS Y TALAS.

1. Definición.

Consiste en el corte total o parcial de árboles.

Elementos:

- Sierra de talar.
- Camión con cesta.
- Camión para transporte.

2. Ejecución de las obras.

- Crear con vallas un perímetro de seguridad tres veces mayor que la altura del árbol a podar o talar.
- Talar el árbol siempre que sea posible en la dirección contraria a la de la carretera.
- Cortar el árbol talado en trozos para su transporte.
- Cargar en camión para llevar a un gestor de vertidos autorizado o lugar de empleo.
- Cubrir con lona o similar toda la carga con el fin de evitar que caigan en la carretera parte de estos.

3. Medición y abono.

Se abonará por unidad de árbol talado y transportado a un gestor de vertidos autorizado o lugar de empleo. El precio incluye la reparación de daños y averías en los elementos de la carretera (firme, cuneta, barreras, señales, etc...) como consecuencia de los trabajos de la unidad por cuenta del contratista.

E) MOVIMIENTO DE TIERRAS Y DEMOLICIONES.

78. DEMOLICIONES.

1. Descripción

Consisten en el derribo de todas las construcciones, pavimentos y obras de fábrica que obstaculicen la obra o que sea necesario hacer desaparecer para dar por terminada la ejecución de la misma.

2. Condiciones Previas

- Replanteo.
- Designación de elementos a demoler por el Director de Obra.

3. Componentes

- Demolición de firmes.
- Demolición de pavimentos y bordillos.
- Levantado de otros elementos.
- Retirada de los materiales de demolición a vertedero.

4. Ejecución

Los trabajos de derribo se realizarán de forma que produzcan la menor molestia posible a los ocupantes de las zonas próximas a la obra.

El levantamiento del pavimento puede realizarse a mano, con martillo y barreta o con la ayuda de un perforador neumático, pudiendo adaptarse a la cabeza del aparato neumático diferentes piezas de corte; hoja ancha y cortante para pavimentos bituminosos, de macadán o grava, un cortador de asfalto para cubiertas asfálticas y una barra en punta para pavimentos o cimentaciones de hormigón.

5. Normativa

- Pliego de Prescripciones Técnicas Generales para Obras de Carreteras y Puentes. PG3/75. 301.

6. Control

Ensayos previos:

- No se exigen.

Forma y dimensiones:

- Las señaladas en los Planos.

Ejecución:

- Se controlará especialmente el cumplimiento de las medidas de seguridad.

7. Seguridad

Las operaciones de derribo se efectuarán con las precauciones necesarias para lograr unas condiciones de seguridad suficientes y evitar daños en las construcciones próximas, de acuerdo con lo que sobre el particular ordene el Director de Obra, quien designará y marcará los elementos que haya que conservar intactos.

Protecciones colectivas: Señalización de obra y Normativa vigente para la utilización de maquinaria.

Protecciones personales: En función de las labores que se realicen.

8. Medición

Las demoliciones se abonarán según los precios unitarios reflejados en el Cuadro de Precios por metros cúbicos (m³) de volumen exterior demolido, hueco y macizo, realmente ejecutados en obra, en el caso de demolición de edificaciones, y por metros cúbicos (m³) realmente demolidos y retirados de su emplazamiento, medidos por diferencia entre los datos iniciales, tomados inmediatamente antes de comenzar la demolición, y los datos finales, tomados inmediatamente después de finalizar la misma, en el caso de demoliciones de macizos.

La demolición de bordillos se medirá por metro lineal (m) realmente levantado, y la demolición de aceras por metro cuadrado (m²).

El precio comprende el suministro, transporte, manipulación y empleo de todos los materiales, maquinaria y mano de obra necesarios para su ejecución e incluye la demolición, desescombro y transporte de los productos extraídos al lugar de empleo, depósitos o vertederos, indemnizaciones a que haya lugar y arreglo de las áreas afectadas.

9. Mantenimiento

- No se contempla.

79. EXCAVACIÓN EN ZANJA Y POZOS.

La excavación en zanjas y pozos cumplirá lo establecido por el Artículo 321 del PG-3.

1. Definición

Consiste en las operaciones necesarias para conseguir emplazamiento adecuado para las tuberías, obras de fábrica, estructuras y cimentaciones; comprende zanjas de drenaje u obra análoga. Su ejecución incluye operaciones de excavación, nivelación y evacuación del terreno, y transporte de productos removidos a depósito o lugar de empleo.

En esta unidad de obra se incluyen:

- La excavación y extracción de los materiales de la zanja o pozo, así como la limpieza del fondo de la excavación.
- Las operaciones de carga, transporte y descarga en las zonas de empleo o almacenamiento provisional, incluso cuando el mismo material haya de almacenarse varias veces, así como la carga, transporte y descarga desde el último almacenamiento hasta el lugar de empleo o vertedero (en caso de materiales inadecuados o sobrantes).
- La conservación adecuada de los materiales y los cánones, indemnizaciones y cualquier otro tipo de gastos de los lugares de almacenamiento y vertederos.
- Cualquier trabajo, maquinaria, material o elemento auxiliar necesario para la correcta y rápida ejecución de esta unidad de obra.

2. Ejecución de las obras

Apertura de las zanjas:

Las excavaciones se ejecutarán ajustándose a las dimensiones y perfilado que consten en el proyecto o que indique el Ingeniero Director de las obras.

El Contratista de las obras notificará al Director de las obras, con la antelación suficiente, el comienzo de cualquier excavación, a fin de que éste pueda efectuar las mediciones necesarias sobre el terreno inalterado.

La ejecución de las zanjas se ajustará a las siguientes normas:

- A. Se marcará sobre el terreno su situación y límites que no deberán exceder de los que han servido de base a la formación del proyecto.
- B. Las tierras procedentes de las excavaciones se depositarán a una distancia mínima de un metro (1 m) del borde de las zanjas y a un solo lado de éstas y sin formar cordón continuo, dejando los pasos necesarios para el tránsito general, todo lo cual se hará utilizando pasarelas rígidas sobre las zanja.
- C. Se tomarán precauciones precisas para evitar que las aguas inunden las zanjas abiertas.
- D. Las excavaciones se entibarán cuando la Dirección de las obras lo estime necesario, así como los edificios situados en las inmediaciones cuando sea de temer alguna avería en los mismos. Todo ello a juicio del expresado Director de las obras.
- E. Deberán respetarse cuantos servicios y servidumbres se descubran al abrir las zanjas, disponiendo los apeos necesarios. Cuando han de ejecutarse obras por tales conceptos, lo ordenará el Director de las obras.
- F. Los agotamientos que sean necesarios se harán reuniendo las aguas en pocillos construidos fuera y los gastos que se originen serán por cuenta del Contratista.
- G. Durante el tiempo que permanezcan abiertas establecerá el Contratista señales de peligro.
- H. Las entibaciones no se levantarán sin orden expresa del Director de las obras.
- I. En todas las entibaciones que el Director de Obra estime convenientes, el Contratista realizará los cálculos necesarios, basándose en las cargas máximas que puedan darse bajo las condiciones más desfavorables.
- J. La entibación se elevará como mínimo 5 cm. por encima de la línea del terreno o de la faja protectora.

Realización de la zanja:

Una vez efectuado el replanteo de las zanjas o pozos, se iniciará la excavación, hasta la profundidad indicada en los planos. No obstante, el Director de las obras podrá modificar tal profundidad, si, a la vista de las condiciones del terreno lo estima necesario a fin de asegurar una cimentación satisfactoria.

Las zanjas pueden abrirse a mano o mecánicamente, perfectamente alineadas en planta y con la rasante uniforme.

El Contratista estará obligado a efectuar la excavación de material inadecuado para la cimentación, y su sustitución por material apropiado, siempre que se lo ordene el Ingeniero Director de las obras.

Las zanjas para colocación de tubería se abrirán con las alineaciones figuradas en los planos y con las pendientes en sus fondos que figuran detalladas en los mismos. Se excavará hasta la línea de la rasante siempre que el terreno sea uniforme; si quedan al descubierto elementos rígidos tales como piedras, rocas, fábricas antiguas, etc., será necesario proceder al picado de las mismas.

En el caso de que los taludes de las zanjas o pozos ejecutados de acuerdo con los planos y órdenes del Director, resulten inestables, y por tanto, dé origen a desprendimientos antes de la recepción definitiva, el Contratista eliminará los materiales desprendidos.

El material procedente de la excavación se apilará lo suficientemente alejado del borde de las zanjas para evitar el desmoronamiento de éstas o que el desprendimiento del mismo pueda poner en peligro a los trabajadores.

Todos los materiales que se obtengan de la excavación serán transportados a vertedero indicado por el Ingeniero Director de las obras.

3. Medición y abono

Las zanjas y pozos de cimentación tendrán las dimensiones fijadas en Proyecto o las que fije la Dirección Facultativa por escrito.

Se abonará por metros cúbicos (m³) deducidos a partir de las secciones teóricas en planta, más los excesos inevitables autorizados, y de la profundidad realmente ejecutada. El precio incluye los medios y obras auxiliares que sean precisos, tales como entibaciones, desagües, desvíos de cauces, extracciones de agua, agotamiento, pasos provisionales, apeos de canalizaciones, protecciones, señales, el transporte del producto sobrante al vertedero marcado, con independencia de la distancia a que se encuentre, acopio o lugar de empleo.

No se abonará el exceso de excavación producido por no ejecutar los terraplenes de acuerdo con lo prescrito en el Capítulo de Terraplenes de este Pliego.

Los excesos de excavación, que a juicio del Director de la Obras sean evitables, no serán de abono.

80. RELLENO DE ZANJAS.

1. Condiciones generales

- Habrá puntos fijos de referencia, exteriores a la zona de trabajo, a los cuales se referirán todas las lecturas topográficas.
- Las tongadas tendrán un espesor uniforme y serán sensiblemente paralelas a la rasante.
- El espesor de cada tongada será uniforme.
- En ningún caso el grado de compactación de cada tongada será inferior al mayor que tengan los suelos adyacentes, en el mismo nivel.
- Se protegerán los elementos de servicio público que puedan resultar afectados por las obras.

2. Ejecución de las obras

- No se procederá al relleno de zanjas o excavaciones, sin previo reconocimiento de las mismas y autorización escrita del Ingeniero Director de las obras.
- A partir del nivel alcanzado con la arena o polvillo se proseguirá el relleno con material seleccionado procedente de la excavación o de préstamo, con tamaño de árido inferior a los 4 cm, por capas sucesivas de altura no superior a 20 centímetros, compactadas con el grado de compactación del 100 por 100 del Próctor Normal.

- El material se extenderá por tongadas sucesivas, sensiblemente paralelas a la rasante final.
- No se extenderá ninguna tongada hasta que la inferior cumpla las condiciones exigidas.
- Se mantendrán las pendientes y dispositivos de desagüe necesarios para evitar inundaciones.
- Después de llover no se extenderá una nueva capa hasta que la última esté seca o se escarificará añadiendo la capa siguiente más seca, de forma que la humedad resultante sea la adecuada.
- Cuando se utilice rodillo vibratorio para compactar, debe darse al final unas pasadas sin aplicar vibración.
- Los trabajos se realizarán de manera que molesten lo menos posible a los afectados.
- En caso de imprevistos se suspenderán las obras y se avisará a la D.F.

3. Ensayos a realizar

- Análisis granulométrico por tamizado en suelos, según NLT 104.
- Determinación de los límites de Atterberg, según NLT 105 y 106.
- Ensayos de apisonados de suelos por el método Próctor Normal, según NLT 107 o UNE 7255.
- Determinación del contenido de materia orgánica, según NLT 118.
- Determinación de la densidad "in situ", incluyendo humedad, por el método de isótopos radioactivos, según ASTM D 3017.

El relleno, compactación de zanja y cimientos con productos de la excavación o de préstamos, se medirá y abonará por los metros cúbicos (m³) realmente ejecutados y compactados, medidos por diferencia entre los perfiles tomados antes de iniciar los trabajos y los perfiles finales inmediatamente después de concluidos.

El precio comprende el suministro, transporte, manipulación y empleo de todos los materiales y mano de obra necesaria para su ejecución e incluye la limpieza y extendido del relleno en tongadas, su humidificación, compactación, refino de la superficie y terminación definitiva.

No serán abonables los excesos de relleno ejecutados por el Contratista sobre los volúmenes teóricos deducidos de los planos, órdenes de la Dirección de Obra y perfiles reales del terreno.

F) HORMIGONES Y ARMADURAS.

81. MORTEROS.

Los morteros podrán confeccionarse a mano o a máquina, a voluntad del contratista. De batirse a mano se empleará una masera horizontal de palastro, piedra o madera, trabajando, en cantidades proporcionales a lo que se necesite, sin que se permita volver a amasarlo si, por el tiempo transcurrido, se hubiera endurecido. De hacerse a máquina, la duración del amasado será la necesaria para que los granos de la arena estén envueltos totalmente por el aglomerante.

Se mezclarán en seco y en las proporciones señaladas el cemento y la arena íntimamente y todo el tiempo que sea menester, hasta que aparezca el conjunto de un color uniforme, de manera que cada grano de arena se halle envuelto en polvo de cemento. Se irá añadiendo después el agua necesaria en pequeñas dosis, de modo que aparezca la masa de un color uniforme y con la consistencia de una pasta arcillosa, sin que se observen pocillos de aguas indicadores de su exceso o mal amasado.

Los tipos de mortero, su dosificación y resistencia vienen dados en el cuadro siguiente:

Tipo de mortero	Dosificación en volumen			Resistencia (kg/cm ²)
	Cemento	Cal	Arena	
M-5	1	-	12	5
	1	2	15	
M-10	1	-	10	10
	1	2	12	
M-20	1	-	8	20
	1	2	10	
M-40	1	-	6	40
	1	1	7	
M-80	1	-	4	80
	1	½	4	
M-160	1	-	3	160
	1	1/4	3	

No se confeccionará más mortero que el que haya de emplearse en un tiempo inferior al que marca el comienzo de fraguado en el cemento, no admitiéndose los morteros rebatidos.

82. HORMIGONES.

Los hormigones cumplirán lo establecido en el Artículo 610 del PG-3 y en la Instrucción de Hormigón Estructural (EHE-08).

1. Definición

Se definen como hormigones los productos formados por mezcla de cemento, agua, árido fino, árido grueso y eventualmente productos de adición, que al fraguar y endurecer adquieren una notable resistencia.

Para establecer la dosificación y control de resistencia se harán los ensayos según marca la EHE.

En esta unidad de obra se incluyen:

- El estudio y obtención de la fórmula para cada tipo de hormigón, así como los materiales necesarios para dicho estudio.
- El cemento, áridos, agua y aditivos necesarios para la fabricación y puesta en obra.
- La fabricación, transporte, puesta en obra y vibrado del hormigón.
- La ejecución y el tratamiento de las juntas.
- La protección del hormigón fresco, el curado y los productos de curado.
- El acabado y la realización de la textura superficial.
- Cualquier trabajo, maquinaria, material o elemento auxiliar necesario para la correcta y rápida ejecución de esta unidad de obra.

2. Materiales

Cemento

Los cementos a utilizar en la obra cumplirán lo especificado en el Artículo 202 (cementos) del PG-3. Asimismo, cumplirán con lo especificado en la Instrucción para la Recepción de Cementos actualmente vigente RC-08, así como con la EHE-08.

Los tipos, clases y categorías de los cementos utilizables sin necesidad de justificación especial son los que se indican en la Instrucción RC-08. El empleo de otros cementos deberá ser objeto, en cada caso, de justificación especial, teniendo en cuenta las disposiciones contenidas en las reglamentaciones citadas anteriormente.

Para la confección de los distintos tipos de hormigones se utilizará cemento Portland (tipos CEM I ó CEM II) de clases resistentes 32,5 ó 42,5, según las definiciones de la Instrucción RC-08.

El Contratista habrá de fijar la dosificación en función de los resultados que se obtengan de los ensayos previos en función de los áridos y equipos aportados.

Agua

El agua que se emplee para la fabricación de morteros y hormigones, así como para el curado de los mismos cumplirá las condiciones que se indican en el Artículo 27º de la EHE., además de las exigidas en el Artículo 280 del PG-4. El agua será toda aquella que haya sido sancionada en la práctica como buena. En caso de duda se realizarán los ensayos y pruebas que estime la dirección facultativa.

Áridos

Los áridos que se empleen para la fabricación de morteros y hormigones, cumplirán las condiciones señaladas en la Instrucción EHE.

El tamaño del árido en toda la obra será como máximo de 20 mm. En ningún caso se utilizarán masas que acusen principio de fraguado o que se haya desecado apreciablemente.

El Contratista informará a la Dirección de la Obra, cual es el acopio mínimo de dichos materiales que piense establecer en la obra, a efectos de garantizar el suministro suficiente de dicho material.

Aditivos

Se autoriza el empleo de todo tipo de aditivos, siempre que se justifique, mediante los oportunos ensayos, que la sustancia agregada en las proporciones y condiciones previstas, produce el efecto deseado sin perturbar excesivamente las restantes características del hormigón, ni representan peligro para las armaduras.

3. Tipos de hormigón y nivel de control

Los tipos de hormigón a emplear en cada elemento, así como el tipo de control, se especifican en los Planos.

Hormigón HM-20

Para su utilización en pozos de registro, forro de tuberías Riblock, bordillos prefabricados, arquetas, sumideros o imbornales y ovoides. Tendrá una resistencia característica de rotura a compresión en probeta cilíndrica de treinta por quince (30×15) a los veintiocho (28) días de veinte megapascales (20 Mpa).

Hormigón HM-15

Para su utilización en recalces, soleras, refuerzo de canalizaciones, cimientos de bordillos, soleras de aceras, hormigón de limpieza y nivelación. Tendrá una resistencia característica de rotura a compresión en probeta cilíndrica de treinta por quince (30×15) a los veintiocho (28) días de quince megapascales (15 Mpa).

4. Fabricación, transporte y puesta en obra

Se cumplirán las condiciones exigidas en los artículos siguientes: 68, 69, 70, 71, 72, 73, 74, 75, 76 y 79 de la Instrucción EHE.

En particular queda totalmente prohibido el amasado a mano. El amasado a máquina no será en ningún momento inferior a un minuto, aumentándose en tantas veces 15 segundos como fracciones de 400 litros en exceso sobre los 750 litros tenga la hormigonera utilizada.

Los únicos casos en que podrán utilizarse hormigones de menor resistencia característica que la especificada en la Instrucción EHE, son aquellos en los que se coloque para limpieza o protección de conducciones, ya que en estas situaciones el hormigón no cumple una función resistente, sino que sustituye al suelo mejorándole.

Transporte del hormigón.- Los medios serán los necesarios para evitar la disgregación del hormigón y el comienzo del fraguado.

Puesta en obra de los hormigones.- Como condición fundamental está el evitar la disgregación durante su manejo y colocación para lo cual la altura de caída se limitará en cada caso.

Consolidación de los hormigones.- Se efectuará una vibración sistemática que asegure su completa consolidación, en especial en la parte en que se juntan las amasadas.

La duración del vibrado deberá estar comprendida entre los cinco y quince segundos de cada periodo.

En el tajo habrá siempre vibradores de reserva para el caso de producirse avería en los utilizados, y su velocidad ser superior a las 7.000 revoluciones por minuto.

Curado del hormigón. Las superficies se mantendrán húmedas, dependiendo la frecuencia y duración de los riegos de la temperatura y humedad ambiente.

La temperatura del agua en el primer riego no será muy inferior a la que tenga la superficie del hormigonado. Se evitarán todas las causas externas que puedan provocar la fisuración del hormigón.

No se enlucirán ni taparán los defectos o coqueras que aparezcan sin que el Director de Obra haya resuelto lo conveniente en cada caso.

5. Medición y abono

Se medirán y abonarán por metros cúbicos (m³) deducidos de las secciones y planos del Proyecto, con las siguientes particularidades y excepciones:

- No será objeto de medición y abono el hormigón que se incluye en unidades de obra de los que forma parte, y en consecuencia se considera incluido en el precio de dicha unidad.

El abono se hará por tipo de hormigón y lugar de empleo, con arreglo a los precios existentes en el Cuadro de Precios.

Los precios de abono comprenden, en todos los casos, el suministro, manipulación y empleo de todos los materiales necesarios, maquinaria y mano de obra necesarias para su ejecución y cuantas operaciones sean precisas para una correcta puesta en obra, incluso tratamientos superficiales.

Serán de abono independiente las armaduras y los encofrados precisos para ejecutar el elemento correspondiente.

Se abonará según los precios unitarios establecidos en el Cuadro de Precios.

83. PRODUCTOS PARA CURADO DE HORMIGONES.

Se definen como productos de curado, los productos que se aplican en forma de recubrimiento plástico y otros tratamientos especiales para impermeabilización de las superficies del hormigón y conservación de su humedad, para evitar la falta de agua libre en el hormigón durante el fraguado y primer periodo de endurecimiento.

Los productos filmógenos, u otros análogos que se utilicen como productos de curado, deberán asegurar una perfecta conservación del hormigón, formando una película continua sobre la superficie del mismo, que impida la evaporación del agua durante su fraguado y primer endurecimiento, y que permanezca intacta durante siete días (7), al menos después de su aplicación.

No reaccionarán perjudicialmente con el hormigón ni desprenderán en forma algunos vapores nocivos. Serán de color claro, preferiblemente blanco, y de fácil manejo y admitirán sin deteriorarse un periodo de almacenamiento no inferior a treinta (30) días.

En cualquier caso, no se utilizará ningún tipo de productos de curado sin la aprobación previa y expresa del Ingeniero Director de las Obras.

G) PAVIMENTACIÓN DE ACERAS o ASIMILADOS.**84. SOLERA DE HORMIGÓN EN ACERAS.****1. Materiales**

Se ejecutarán de acuerdo con los planos y constarán de una solera de hormigón en masa tipo HM-15/B/20/I (fck 15 MPa), sobre el relleno de acera previamente compactado.

2. Ejecución

En los pavimentos de hormigón la extensión se realizará manualmente, entre encofrados fijos o con extendedoras de encofrados deslizantes. No deberá transcurrir más de una (1) hora entre la fabricación del hormigón y su puesta en obra, compactación y acabado. La Dirección de Obra podrá aumentar este plazo hasta dos (2) horas si se adoptan las precauciones necesarias para retrasar el fraguado del hormigón. En ningún caso se colocarán amasadas que acusen un principio de fraguado, segregación o desecación. Si se interrumpe la extensión por más de media (1/2) hora, se tatará el frente del hormigón con arpilleras húmedas; si el tiempo de interrupción es mayor al máximo admitido, se dispondrá una junta transversal.

3. Ensayos a realizar

De acuerdo con las mediciones de proyecto y las exigencias de la Instrucción de hormigones EHE para un tipo de control normal se realizarán: series de toma de muestra de hormigón fresco, incluyendo muestreo de hormigón, medida del asiento de cono, fabricación de hasta cinco (5) probetas cilíndricas de 15 x 30 cm curado, refrentado y rotura, según UNE 83301, 83303, 83304 y 83313.

De las 5 probetas, dos se romperán a 7 días y las restantes a 28 días. De cada serie se realizará el ensayo de consistencia mediante el cono de Abrams.

4. Medición y abono

La solera de hormigón se abonará por metros cuadrados (m²) realmente ejecutados. No será de abono la superficie ocupada por los alcorques.

85. BORDILLOS.**1. Descripción**

Piezas de piedra o elementos prefabricados de hormigón colocados sobre una solera adecuada, que constituyen una faja o cinta para delimitar la superficie de la calzada, acera o andén.

2. Materiales

Serán prefabricados de hormigón vibrado en masa HM-20/S/20/I e irán asentados sobre cimiento de hormigón en masa tipo HM-15/B/20/I. Se reforzarán con contrabordillo del mismo material.

La sección, tanto del propio bordillo como de su cimentación y refuerzo, se ajustará a la representación gráfica reflejada en los planos de detalles correspondientes.

La consistencia del hormigón será seca, 0-2 cm, de asiento en el cono de Abrams, con tolerancia ± 1 .

Su sección transversal será uniforme en todo el recorrido del encintado, incluso en tramos curvos (tolerancia ± 10 mm.). En dichos tramos su directriz se ajustará a la curvatura. La sección transversal de

los bordillos curvos será la misma de los rectos y su directriz se ajustará a la curvatura del elemento constructivo en que vayan a ser colocados.

La longitud de las piezas será de 0,50 m, tanto en tramos rectos como curvos, y para los antivuelco 0,45 m. La tolerancia en las dimensiones de la sección transversal es de ± 10 mm.

3. Condiciones Previas

- Replanteo y preparación del asiento.
- Ejecución del cimiento de hormigón.

4. Componentes

- Bordillo de piedra o prefabricado de hormigón.
- Hormigón base.
- Mortero de cemento.

5. Ejecución de las obras

Las piezas se asentarán sobre un lecho de hormigón cuya forma y características se especifican en los planos. En el trasdós se dispondrá de un refuerzo que se ejecutará con hormigón tipo HM-15/B/20/I con las dimensiones marcadas en los planos de detalle.

Las piezas se colocarán dejando una junta entre ellas de 5 mm y se recibirán y rejuntarán con mortero de cemento II/B-P 32,5 R de dosificación 1:1, limpiando perfectamente las rebabas, inmediatamente después de la ejecución. Se debe tener presente que los retoques o reparaciones de las juntas ya ejecutadas, producen un acabado deficiente.

Se debe tener en cuenta que las piezas pueden deteriorarse durante la operación de descarga del camión de transporte a obra y por este motivo la D.F. hará la operación de rechazo de piezas defectuosas en fase posterior a la descarga.

6. Normativa

- Normas UNE 7067 a 7070.
- Pliego de Prescripciones Técnicas Generales para Obras de Carreteras y Puentes. PG3/75. 570.
- Norma NTE-RSR.
- Norma EHE ó UNE 7068-53: Resistencia a compresión.

7. Control

Ensayos previos:

Con objeto de determinar si el producto es en principio aceptable o no, se verificará en fábrica o a su llegada a obra, de una muestra extraída del mismo:

- Peso específico neto.
- Resistencia a compresión.
- Coeficiente de desgaste.
- Resistencia a la intemperie.

La resistencia a compresión en probeta cúbica cortada con sierra circular diamantada a los veintiocho (28) días será como mínimo de trescientos cincuenta (350) kilogramos por centímetro cuadrado.

La resistencia a flexión de los bordillos o rigolas, bajo carga puntual, será superior a cincuenta (50) kilogramos por centímetro cuadrado.

El desgaste por abrasión será inferior a tres (3) milímetros para bordillos y dos (2) milímetros para rigolas.

El coeficiente de absorción de agua máximo admisible será del diez (10) por ciento en peso.

Las piezas estarán exentas de fisuras, coqueras o cualquier otro defecto, que indique una deficiente fabricación.

Deberán ser homogéneas y de textura compacta y no tener zonas de segregación.

Forma y dimensiones:

- La forma y dimensiones de los bordillos serán las señaladas en los Planos o corresponderán a los modelos oficiales.
- La longitud mínima de las piezas de piedra será de un (1) metro, aunque en suministros grandes se admitirá que el diez (10) por ciento tenga una longitud comprendida entre sesenta (60) centímetros y un (1) metro. En el caso de bordillos prefabricados de hormigón la longitud mínima de las piezas será de un (1) metro.
- En las medidas de la sección transversal se admitirá una tolerancia de diez (10) milímetros en más o en menos.

Ejecución:

- No se aceptará una colocación deficiente así como una capa de hormigón de asiento del bordillo inferior a la especificada.

8. Seguridad

- Cuando se emplee maquinaria alimentada con energía eléctrica, se tomarán las medidas pertinentes (toma de tierra, doble aislamiento, diferenciales, automáticos, etc.).
- Se adoptarán las precauciones necesarias para la manipulación de los bordillos, evitando los sobreesfuerzos en el transporte a mano de los mismos.
- Protecciones colectivas: Señalización de obra y Normativa vigente para la utilización de maquinaria.
- Protecciones personales: Botas altas de goma y guantes para el manejo del hormigón.
- Riesgos: Golpes y sobreesfuerzos.

9. Medición

Se medirán y abonarán por metro lineal (ml) realmente colocados, de cada tipo y medidos sobre el terreno.

En el precio de la unidad quedan incluidos todos los conceptos recogidos en el epígrafe correspondiente del citado cuadro. Su precio incluye solera y refuerzo de hormigón, con su correspondiente encofrado, vibrado, curado y desencofrado, rejuntado, mortero de asiento y agarre y todos los materiales y operaciones necesarias para su correcta colocación. A efectos de valoración se considera igual el bordillo en recta o en curva. En el precio quedan incluidos los cortes.

10. Mantenimiento

La limpieza se realizará con abundante agua y cepillo de cerda.

Cada cinco (5) años o antes, si se aprecia alguna anomalía, se realizará una inspección del encintado, observando si aparece alguna pieza agrietada o desprendida, en cuyo caso se repondrá o se procederá a su fijación con los materiales y forma indicados para su colocación.

86. ENLOSADO Y ADOQUINADO.

1. Descripción

Se definen las baldosas y adoquines como tales las piezas prefabricadas que colocadas sobre una solera adecuada de hormigón, constituyen el pavimento peatonal, las aceras, paseos, plazas, etc.

Estarán compuestas por piedra artificial de árido granítico.

2. Condiciones Previas

- Planos del trazado urbanístico.
- Conocimiento del tipo de suelo o base.
- Colocación de bordillos o ríngolas.
- Base o cimiento de hormigón terminado.
- En pavimentos de hormigón ejecutados con encofrados fijos, se pasará una cuerda para comprobar que la altura libre corresponde al espesor de la losa.

3. Componentes

- Baldosas o adoquines de granito artificial.
- Mortero de cemento.
- Lechadas de cemento para rejuntado.
- Hormigón.
- Material de relleno para juntas de dilatación.

4. Ejecución

Se colocarán sobre una capa de mortero, pudiéndose situar de dos formas, al tendido o golpeando cada pieza. Antes de colocarse, el operario hará una regata en el mortero con la paleta, para facilitar su adherencia. Una vez colocada se rellenarán las juntas con mezcla de arena – cemento.

5. Normativa

- EHE-08: Instrucción para el hormigón estructural.
- Normas UNE:
 - 7203 Fraguado del cemento
 - 7240, 7395, 7103 Hormigón.
 - 7034-51 Determinación de la resistencia a flexión y al choque.
 - 7033-51 Ensayos de heladicidad y permeabilidad.
 - 7082-54 Determinación de materias orgánicas en arenas a utilizar en la fabricación de las baldosas de terrazo.7
 - 135-58 Determinación de finos en áridos a utilizar en la fabricación de baldosas de terrazo.

- 7067-54, 7068-53, 7069-53, 7070 Piedra labrada.
- Normas de ensayo NLT 149/72.
- Pliego de Prescripciones Técnicas Generales para Obras de Carreteras y Puentes. PG3/75. 220, 560.

6. Control

Ensayos previos:

- En el momento de recibir las baldosas en obra se comprobará, en un muestreo aleatorio, sus características geométricas y espesores, así como su aspecto y estructura.
- Se realizarán ensayos de resistencia al desgaste y al choque.
- Forma y dimensiones:
- La forma y dimensiones de las piezas serán las señaladas en los Planos o corresponderán a los modelos oficiales. Las dimensiones de las aceras se ajustarán a las señaladas en los Planos.

Ejecución:

- Se controlará la ejecución admitiéndose una tolerancia de hasta cinco (5) milímetros en el espesor de la capa de mortero.
- Cada cien (100) metros cuadrados se realizará un control verificando la planeidad del pavimento, medida por solape con regla de dos (2) metros, no aceptándose variaciones superiores a cuatro (4) milímetros, ni cejas superiores a un (1) milímetro.
- Se suspenderán los trabajos cuando se prevea que dentro de las cuarenta y ocho (48) horas siguientes, la temperatura ambiente pueda descender por debajo de los cero (0) grados centígrados.

7. Seguridad

- Cuando se emplee maquinaria alimentada con energía eléctrica, se tomarán las medidas pertinentes (toma de tierra, doble aislamiento, diferenciales, automáticos, etc.).
- Se adoptarán las precauciones necesarias para la manipulación de los materiales, evitando los sobreesfuerzos en el transporte a mano de los mismos.
- Protecciones colectivas: Señalización de obra y Normativa vigente para la utilización de maquinaria.
- Protecciones personales: Botas altas de goma y guantes para el manejo del hormigón.
- Riesgos: Golpes y sobreesfuerzos.

8. Medición

Se medirá y valorará por metro cuadrado (m²) de pavimento colocado, medido sobre el terreno, incluso rejuntado, cortes, cepillado y limpieza. No será de abono la superficie de huecos tales como alcorques y jardineras ni por el bordillo. No se deducirán los huecos de las arquetas.

9. Mantenimiento

Limpieza periódica del pavimento

Cada cinco (5) años, o antes si fuera apreciada alguna anomalía, se realizará una inspección del pavimento, observando si aparecen en alguna zona fisuras, hundimientos, bolsas, o cualquier otro tipo de lesión. En caso de ser observado alguno de estos síntomas, será estudiado por Técnico competente, que dictaminará las reparaciones que deban efectuarse.

87. REPOSICIÓN DE PAVIMENTOS.

Los pavimentos serán repuestos de acuerdo con las normas y disposiciones dictadas por el fabricante de los mismos.

Deberá lograrse una homogeneidad de forma que quede el pavimento nuevo lo más igualado posible al antiguo, haciendo su reconstrucción por piezas nuevas si está compuesto por losas, adoquines, etc.

H) SEÑALIZACIÓN DEFINITIVA

87. MARCAS VIALES.

Las marcas viales cumplirán lo establecido en el Artículo 700 del PG-3.

1. Definición

Se define como marca vial, reflectorizada o no, aquella guía óptica situada sobre la superficie de la calzada, formando líneas o signos, con fines informativos y reguladores del tráfico.

Las marcas viales objeto del presente proyecto serán de empleo permanente (color blanco) y de larga duración (termoplásticas en caliente), microesferas de vidrio y gránulos antideslizantes, según la clasificación propuesta en el PG-3.

2. Materiales

En la aplicación de las marcas viales se utilizará:

Pintura acrílica o productos de larga duración de aplicación en caliente, aplicados por pulverización, en bandas laterales y eje de calzada, según indicación de anejo correspondiente o cuadro de precios.

Pintura de larga duración (doble componente), aplicadas en frío por arrastre, en pasos de peatones y ciclistas, símbolos, letras y flechas.

El carácter retrorreflectante de la marca vial se conseguirá mediante la incorporación, por premezclado y/o postmezclado, de microesferas de vidrio a cualquiera de los materiales anteriores.

Las proporciones de mezcla serán las utilizadas para esos materiales en el ensayo de durabilidad, realizado según lo especificado en el método "B" de la norma UNE 135 200 (3).

Las características que deberán reunir los materiales serán las especificadas en la norma UNE 135 200(2).

Las microesferas de vidrio de postmezclado a emplear en las marcas viales reflexivas cumplirán con las características indicadas en la norma UNE-EN-1423. La granulometría y el método de determinación del porcentaje de defectuosas serán los indicados en la UNE 135 287. Cuando se utilicen microesferas de vidrio de premezclado, será de aplicación la norma UNE-EN-1424 previa aprobación de la granulometría de las mismas por el Director de las Obras.

Además, los materiales utilizados en la aplicación de marcas viales, cumplirán con las especificaciones relativas a durabilidad de acuerdo con lo especificado en el "método B" de la norma UNE 135 200(3).

La garantía de calidad de los materiales empleados en la aplicación de la marca vial será exigible en cualquier circunstancia al Contratista adjudicatario de las obras.

3. Maquinaria de aplicación

La maquinaria y equipos empleados para la aplicación de los materiales utilizados en la fabricación de las marcas viales, deberán ser capaces de aplicar y controlar automáticamente las dosificaciones requeridas y conferir una homogeneidad a la marca vial tal que garantice sus propiedades a lo largo de la misma.

4. Ejecución

Antes de abrir cualquier tramo al tráfico, éste deberá encontrarse completamente premarcado.

Antes de iniciarse la ejecución de marcas viales, el Contratista someterá a la aprobación del Director los sistemas de señalización para protección del tráfico, personal, materiales y maquinaria durante el período de ejecución, y durante el período de secado de las marcas recién pintadas.

Al menos veinte días antes del inicio de los trabajos de ejecución de cualquier tipo de marca vial, el Contratista comunicará por escrito al Director de las Obras el nombre y la dirección de las empresas fabricantes de los materiales y de las microesferas de vidrio, así como la marca o referencia que dichas empresas dan a los materiales que van a emplearse en proyecto.

Asimismo, comunicará por escrito, en el mismo plazo, las características de los materiales a emplear en el proyecto, acompañando una fotocopia de los ensayos realizados a los mismos.

Preparación de la superficie de aplicación:

Antes de proceder a la aplicación de la marca vial se realizará una inspección del pavimento a fin de comprobar su estado superficial y posibles defectos existentes. Cuando sea necesario, se llevará a cabo una limpieza de la superficie para eliminar la suciedad u otros elementos contaminantes que pudieran influir negativamente en la calidad y durabilidad de la marca vial a aplicar.

La marca vial que se aplique será, necesariamente, compatible con el sustrato (pavimento o marca vial antigua); en caso contrario, deberá efectuarse el tratamiento superficial más adecuado (borrado de la marca vial existente, aplicación de una imprimación, etc.).

Limitaciones a la ejecución:

La aplicación de una marca vial se efectuará cuando la temperatura del sustrato (pavimento o marca vial antigua) supere al menos en tres grados Celsius (3º C) al punto de rocío. Dicha aplicación no podrá llevarse a cabo si el pavimento está húmedo o la temperatura ambiente no está comprendida entre cinco y cuarenta grados Celsius (5º a 40º C), o si la velocidad del viento fuera superior a veinticinco kilómetros por hora (25 km/h).

Premarcado:

Previamente a la aplicación de los materiales que conformen la marca vial, se llevará a cabo un cuidadoso replanteo de las obras que garantice la correcta terminación de los trabajos. Para ello, cuando no exista ningún tipo de referenciación adecuado, se creará una línea de referencia, bien continua o bien mediante tantos puntos como se estimen necesarios, separados entre sí por una distancia no superior a cincuenta centímetros (50 cm). Con el fin de conseguir alineaciones correctas, dichos puntos serán replanteados mediante la utilización de aparatos topográficos adecuados.

El sistema de premarcado no dejará huellas ni marcas en el acabado del pavimento.

Eliminación de las marcas viales:

Para la eliminación de las marcas viales, ya sea para facilitar la nueva aplicación o en aquellos tramos en los que, a juicio del Director de las Obras, la nueva aplicación haya sido deficiente, queda expresamente prohibido el empleo de decapantes así como los procedimientos térmicos. Por ello, deberá utilizarse alguno de los siguientes procedimientos de eliminación que, en cualquier caso, deberá estar autorizado por el Director de las Obras:

- Proyección de abrasivos.

- Lechada asfáltica o Slurry.
- Fresado, mediante la utilización de sistemas fijos rotatorios o flotantes horizontales.

5. Control de calidad

El control de calidad de las obras de señalización horizontal incluirá la verificación de los materiales acopiados, de su aplicación y de las unidades terminadas.

El Contratista facilitará al Director de las Obras, diariamente, un parte de ejecución y de obra en el cual deberán figurar, al menos, los siguientes conceptos:

- Marca o referencia y dosificación de los materiales consumidos.
- Tipo y dimensiones de la marca vial.
- Localización y referenciación sobre el pavimento de las marcas viales.
- Fecha de aplicación.
- Temperatura y humedad relativa al comienzo y a mitad de jornada.
- Observaciones e incidencias que, a juicio del Director de las Obras, pudieran influir en la durabilidad y/o características de la marca vial aplicada.

Control de recepción de los materiales:

Se comprobará la marca o referencia de los materiales acopiados, a fin de verificar que se corresponden con la clase y calidad comunicada previamente al Director de las Obras.

Los criterios que se describen a continuación para realizar el control de calidad de los acopios no serán de aplicación obligatoria en aquellos materiales certificados.

Al objeto de garantizar la trazabilidad de estas obras, antes de iniciar su aplicación, los productos no certificados serán sometidos a los ensayos de evaluación y de homogeneidad e identificación especificados en la norma UNE 135 200 (2); y los de granulometría e índice de refracción, según la norma UNE-EN-1423, y porcentaje de microesferas defectuosas, según la norma UNE 135 287, para las microesferas de vidrio, ya sean de postmezclado o premezclado.

Se rechazarán todos los acopios que no cumplan con los requisitos exigidos o que no entren dentro de las tolerancias indicadas en los ensayos anteriores.

Los acopios rechazados podrán presentarse a una nueva inspección exclusivamente cuando su suministrador a través del Contratista acredite que todas las unidades han vuelto a ser examinadas y ensayadas, eliminándose todas las defectuosas o corrigiéndose sus defectos. Las nuevas unidades por su parte serán sometidas a los ensayos de control que se especifican en el presente apartado.

El Director de las Obras, además de disponer de la información de los ensayos anteriores, podrá siempre que lo considere oportuno, identificar y verificar la calidad y homogeneidad de los materiales que se encuentren acopiados.

Control de la aplicación de los materiales:

Durante la aplicación de los materiales que forman parte de la unidad de obra, se realizarán controles con el fin de comprobar que son los mismos de los acopios y comprobar que cumplen las dotaciones especificadas en el proyecto.

Se define tramo de control como la superficie de marca vial de un mismo tipo que se puede aplicar con una carga (capacidad total del material a aplicar) de la máquina de aplicación al rendimiento especificado en el proyecto.

Del número total de tramos de control (C_i) en que se divide la obra, se seleccionarán aleatoriamente un número (S_i) según la siguiente expresión:

$$S_i = (C_i/6)^{1/2}$$

Caso de resultar decimal el valor de S_i , se redondeará al número entero inmediatamente superior.

Por cada uno de los tramos de control seleccionados aleatoriamente, se tomará, directamente del dispositivo de aplicación de la máquina, dos (2) muestras de un litro (1 l) de material cada una.

El material de cada una de las muestras será sometido a los ensayos de identificación especificados en la norma UNE 135 200(2).

Por su parte, las dotaciones de aplicación de los citados materiales se determinarán según la norma UNE 135 274 para lo cual, en cada uno de los tramos de control seleccionados, se dispondrá una serie de láminas metálicas no deformables sobre la superficie del pavimento a lo largo de la línea por donde pasará la máquina de aplicación y en sentido transversal a dicha línea. El número mínimo de láminas a utilizar, en cada punto de muestreo, será diez (10) espaciadas entre sí treinta o cuarenta metros (30 ó 40 m).

Se rechazarán todas las marcas viales de un mismo tipo aplicadas, si en los correspondientes controles se da alguno de los siguientes supuestos, al menos en la mitad de los tramos de control seleccionados:

- En los ensayos de identificación de las muestras de materiales no se cumplen las tolerancias admitidas en la norma UNE 135 200(2).
- La dispersión de los valores obtenidos sobre las dotaciones del material aplicado sobre el pavimento, expresada en función del coeficiente de variación, supera el diez por ciento (10%).

Las marcas viales que hayan sido rechazadas serán ejecutadas de nuevo por el Contratista a sus expensas. Por su parte, durante la aplicación, los nuevos materiales serán sometidos a los ensayos de identificación y comprobación de sus dotaciones que se especifican en el presente apartado.

El Director de las Obras, además de disponer de la información de los controles anteriores, podrá durante la aplicación, siempre que lo considere oportuno, identificar y comprobar las dotaciones de los materiales utilizados.

Control de la unidad terminada

El contenido del presente apartado no será de aplicación al marcado de bandas laterales y eje de calzada realizado antes de las 24 horas siguientes al asfaltado.

Al finalizar las obras y antes de cumplirse el período de garantía, se llevarán a cabo controles periódicos de las marcas viales con el fin de determinar sus características esenciales y comprobar, in situ, si cumplen sus especificaciones mínimas.

Durante el periodo de garantía, las características esenciales de las marcas viales cumplirán con lo especificado en la tabla 700.4 del PG-3 y, asimismo, con los requisitos de color especificados y medidos según la UNE-EN-1436.

Las marcas viales que hayan sido rechazadas serán ejecutadas de nuevo por el Contratista a su costa. Por su parte, las nuevas marcas viales aplicadas serán sometidas, periódicamente, a los ensayos de verificación de calidad especificados en el presente apartado.

El Director de las Obras podrá comprobar, tantas veces como considere oportuno durante el período de garantía de las obras, que las marcas viales aplicadas cumplen las características esenciales y las especificaciones correspondientes que figuran en el Pliego de Prescripciones Técnicas Particulares.

6. Periodo de garantía

El contenido del presente apartado no será de aplicación al marcado de bandas laterales y eje de calzada realizado antes de las 24 horas siguientes al asfaltado.

El período de garantía mínimo de las marcas viales será de dos (2) años.

El Director de las Obras podrá fijar períodos de garantía mínimos de las marcas viales superiores a dos (2) años en función de la posición de las marcas viales, del tipo de material, etc.

El Director de las Obras podrá prohibir la aplicación de materiales con períodos de tiempo entre su fabricación y puesta en obra inferiores a seis (6) meses, cuando las condiciones de almacenamiento y conservación no hayan sido adecuadas. En cualquier caso, no se aplicarán materiales cuyo período de tiempo, comprendido entre su fabricación y puesta en obra, supere los seis (6) meses, independientemente de las condiciones de mantenimiento.

7. Medición y abono

Cuando las marcas viales sean de ancho constante se medirán por metros (m) realmente pintados, medidos por el eje de la misma sobre el pavimento, y se abonarán a los precios que figuran en el Cuadro de Precios.

En caso contrario las marcas viales se medirán por metros cuadrados (m²) realmente pintados, medidos sobre el pavimento, y se abonarán a los precios que figuran en el Cuadro de Precios.

En los precios se incluye la preparación de la superficie, el premarcado, la pintura, las microesferas reflexivas, la protección de las marcas durante su secado y cuantos trabajos auxiliares sean necesarios para una completa ejecución.

88. SEÑALES Y CARTELES VERTICALES DE CIRCULACIÓN RETRORREFLECTANTES.

Las señales verticales cumplirán lo establecido en el Artículo 701 del PG-3.

1. Definición

Se definen como señales y carteles verticales de circulación retrorreflectantes, el conjunto de elementos destinados a informar, ordenar o regular la circulación del tráfico por carretera, en los que se encuentran inscritos leyendas o pictogramas. La eficacia de esta información visual dependerá además de que su diseño facilite la comprensión del mensaje y de su distancia de visibilidad, tanto diurna como nocturna.

Para ello, las señales y carteles que hayan de ser percibidos desde un vehículo en movimiento tendrán las dimensiones, colores y composición indicadas en el Capítulo VI/Sección 4ª del Reglamento General de Circulación, así como en la vigente Norma 8.1-IC "Señalización vertical" de la Instrucción de Carreteras.

No son objeto de este artículo las señales y carteles verticales de circulación retrorreflectantes de carácter temporal, de color amarillo, las señales o carteles verticales iluminados internamente, ni las que con carácter permanente se instalen en el viario urbano que no forme parte de la red de carreteras del Estado. Sí están incluidos los paneles direccionales empleados como elementos de balizamiento en curvas.

2. Materiales

Las señales y carteles verticales de circulación retrorreflectantes se compondrán de un material utilizado como sustrato, de una protección del sustrato (pintura, galvanizado, lámina no retrorreflectante u otro sistema), en caso de ser necesario para garantizar la durabilidad del mismo, sobre el que se aplicará un material retrorreflectante en la parte frontal. El conjunto (placas de señal o de cartel) se fijará a un soporte mediante anclajes apropiados, procediéndose a continuación a la instalación del sistema en la vía a señalizar. Para los componentes de señales y carteles verticales de circulación retrorreflectantes se utilizarán materiales que cumplan las prescripciones referentes a características, durabilidad, calidad y servicio especificadas en este artículo.

Soportes y anclajes:

El comportamiento estructural de las señales y carteles verticales de circulación (excepto pórticos y banderolas) cumplirá lo indicado por la norma UNE-EN 12899-1. Los coeficientes parciales de seguridad empleados para las cargas serán los correspondientes a la clase PAF 2.

Los soportes y anclajes tanto de señales y carteles como de los pórticos y banderolas, estarán de acuerdo con los criterios de implantación y las dimensiones de la vigente Norma 8.1-IC "Señalización vertical".

Se utilizará un poste galvanizado con protección a la corrosión.

Sustrato:

El sustrato de las señales y carteles verticales de circulación cumplirán con lo indicado en la norma UNE-EN 12899-1. Las dimensiones, tanto de señales y carteles como de pictogramas y letras, serán las indicadas en la vigente Norma 8.1-IC "Señalización vertical".

Material retrorreflectante

Los materiales retrorreflectantes utilizados en la fabricación de señales y carteles verticales de circulación serán de clase RA1, RA2 ó RA3, seleccionados según se especifica en la vigente Norma 8.1-IC, "Señalización vertical".

Los materiales retrorreflectantes constituidos por microesferas de clase RA1 y clase RA2, serán conformes con las características visuales (coordenadas cromáticas, factor de luminancia, coeficiente de retrorreflexión, durabilidad) y de resistencia a la caída de una masa, de la norma UNE-EN 12899-1.

Los materiales microprismáticos de clase RA1, RA2 y RA3, por su parte, cumplirán las características de las normas UNE-EN 12899-1 y UNE 135340.

3. Ejecución

Antes de iniciarse la instalación de las señales y carteles verticales de circulación, el Contratista someterá a la aprobación del Director de las Obras los sistemas de señalización para protección del tráfico, del personal, de los materiales y la maquinaria durante el período de ejecución de las mismas.

Previamente al inicio de la obra, se llevará a cabo un cuidadoso replanteo que garantice una terminación de los trabajos acorde con las especificaciones del Proyecto.

4. Control de calidad

El control de calidad de las obras de señalización vertical incluirá la comprobación de los materiales constituyentes de las señales y carteles verticales de circulación retrorreflectantes, su puesta en obra, así como de la unidad terminada durante su período de garantía.

Las señales y carteles verticales de circulación instalados cumplirán los requisitos de comportamiento que figuran en el marcado CE conforme a lo establecido en la norma UNE-EN 12899-1. Las características de las señales y carteles serán las especificadas en la Tabla 701.1.

El contratista facilitará al Director de las Obras, con cada suministro, un albarán con documentación anexa conteniendo, entre otros, los siguientes datos:

- Nombre y dirección de la empresa suministradora.
- Fecha de suministro.
- Identificación de la fábrica que ha producido el material.
- Identificación del vehículo que lo transporta.
- Cantidad que se suministra y designación de la marca comercial.

Los productos que obligatoriamente deban ostentar el marcado CE deberán, además incluir la siguiente información:

- Símbolo del marcado CE.
- Número de identificación del organismo de certificación.
- Nombre o marca distintiva de identificación y dirección registrada del fabricante.
- Las dos últimas cifras del año de su primera colocación.
- Número de referencia de la Declaración de Prestaciones.
- Referencia a la norma europea.
- Descripción del producto: nombre genérico, tipo y uso previsto.
- Identificación de las características del producto (tipo de señal, tipo de retrorreflectante, diseño, dimensiones, retrorreflectancia, requisitos colorimétricos, durabilidad).

Asimismo, el suministrador, a través del Contratista, facilitará al Director de las Obras las instrucciones para la conservación de las señales y carteles verticales de circulación una vez instalados, además de la documentación acreditativa del cumplimiento de los requisitos exigidos en los apartados 701.3 y 701.4 para soportes, anclajes, placas de señal y cartel, así como de la señal completa.

El Director de las Obras, en el uso de sus atribuciones, podrá comprobar, sobre una muestra representativa de los materiales suministrados, que la marca, referencia y características de los mismos se corresponde con la declarada en la documentación que les acompaña, en especial en las dimensiones de las señales y carteles verticales, así como la clase de retrorreflexión del material.

Control de la unidad terminada:

Finalizadas las obras de instalación de señales o carteles verticales y antes de cumplirse el período de garantía, se llevarán a cabo controles sistemáticos (programados periódicamente) de las señales y carteles, así como de los soportes y anclajes, con el fin de determinar sus características esenciales y comprobar, in situ, si cumplen sus especificaciones mínimas. El Director de las Obras, en el uso de sus atribuciones, podrá comprobar tantas veces como considere oportuno, durante el período de garantía de las obras, que las señales y carteles instalados cumplen las características esenciales y especificaciones descritas en este artículo, así como las correspondientes que figuren en el Pliego de Prescripciones Técnicas Particulares.

5. Periodo de garantía

El período de garantía mínimo de las señales y carteles verticales de circulación retrorreflectantes instalados con carácter permanente será de cuatro (4) años y seis (6) meses desde la fecha de su instalación.

6. Medición y abono

Las señales verticales de circulación, incluidos sus elementos de sustentación y anclajes, se abonarán por unidades realmente colocadas en obra.

Los carteles verticales de circulación se abonarán por metros cuadrados (m²) realmente colocados en obra. Los elementos de sustentación y anclajes de los carteles verticales de circulación retrorreflectantes se abonarán por unidades realmente colocadas en obra.

Las cimentaciones de los carteles verticales de circulación se abonarán por metros cúbicos (m³) de hormigón, medidos sobre planos.

I) SEÑALIZACIÓN DURANTE LA EJECUCIÓN DE LAS OBRAS

Las obras en la vía pública deben realizarse de forma que los peligros y dificultades que originen se reduzcan al mínimo indispensable y para ello, es fundamental que se atienda debidamente su señalización y balizamiento.

Con este objeto se establecen las siguientes normas cuyo cumplimiento se exigirá durante el transcurso de las obras:

89. CONDICIONES GENERALES

Cuando la obra afecte al normal tránsito de personas y/o de vehículos, se deberá comunicar a la Administración competente con la suficiente antelación, la cual fijará las condiciones, desvíos, tiempos y en general todas las medidas necesarias, siendo responsabilidad de la empresa contratista, del cumplimiento de esas normas.

En ningún caso podrán comenzarse obras en la vía pública sin que se hayan instalado las señales previstas.

90. CARACTERÍSTICAS GENERALES DE LA SEÑALIZACIÓN

La señalización deberá ajustarse en todo momento a lo establecido al efecto en el vigente Código de la Circulación, sin que puedan ser alterados, bajo ningún pretexto, sus requisitos o módulos.

En un mismo poste o trípode no podrá ponerse más de una señal reglamentaria cuyo borde inferior estará como mínimo a 40 cm del suelo. Como excepción, las señales combinadas de “dirección prohibida” “dirección obligatoria” podrán situarse en el mismo poste y a la misma altura. En combinación con una señal reglamentaria se podrán añadir indicaciones suplementarias para lo cual se utilizará una placa rectangular o cartela.

Toda señalización deberá encontrarse en perfecto estado de conservación.

En el caso de canalizaciones, será obligatorio disponer de paso a distancias no superiores a 20 metros, y se mantendrá permanentemente el acceso a portales, comercios y entradas a naves industriales.

91. SEÑALIZACIÓN Y BALIZAMIENTO

Todas las obras deberán venir advertidas por la señal de “Peligro Obras”.

En la calzada, se dispondrá siempre de una o varias vallas que limiten frontalmente la zona no utilizable para el tráfico.

La separación entre ellas el borde de la calzada será <1 metro. Lateralmente se dispondrá vallas o balizas que limitan la zona de calzada no utilizable y cuya separación será <1,5 metros.

Cuando el estrechamiento de la calzada o el corte de la misma sea imprescindible se señalará por medio de carteles y señalización horizontal en su caso el camino del desvío a seguir.

Los carteles a los que se refiere el artículo anterior, se ajustarán en todo (dimensiones, colores, composición, etc.) a lo establecido en las Recomendaciones para la Señalización Informativa de Ciudades aprobado por la A.I.M.P.E. (Asociación de Ingenieros Municipales y Provinciales de España).

92. MODO DE EFECTUAR LA OBRA

Antes de comenzar cada tramo y con la antelación suficiente, el Contratista deberá presentar un plan de obra de señalización que deberá ser aprobado por la dirección facultativa y autorizado por el Ayuntamiento. Esta autorización obrará en poder de los encargados de la ejecución de las obras mientras duren éstas. Se exhibirá a requerimiento de los agentes de la Autoridad Municipal que podrán tomar nota de la misma pero no la recogerán, por ser inexcusable la presencia de estos documentos en las obras. Se admitirán que, en sustitución, se exhibe fotocopia de la autorización.

Para las obras urgentes que no puedan esperar este trámite, se presentará plan de obra a posteriori, pero no podrá iniciarse sin cumplir las normas generales de señalización.

Independientemente del tipo de obra o vía en que ésta se realice, será obligatorio, una vez obtenidos los permisos necesarios, que el Contratista comunique a la Policía Municipal y a la Entidad de Conservación del Polígono Industrial de Arinaga, con 24 horas de antelación, el momento en que se dará comienzo para que se tomen las medidas oportunas.

93. PASOS DE PEATONES

En las obras que afecten a las aceras y puntos de la calzada que son paso habitual de manera que el paso se haga sin peligro de resbalar y adecuadamente protegido y cuidado de que los elementos que forman el paso estén completamente fijados.

Si así se requiere, habrá de instalarse pasarelas, tablonas, estructuras metálicas, etc., de manera que el paso se haga sin peligro de resbalar y adecuadamente protegido y cuidado de que los elementos que forman el paso estén completamente fijados.

Cuando a menos de 1 metro de distancia de la pasarela peatonal, exista una zanja o excavación cuya profundidad sea >1 m, será obligatoria la instalación de pasamanos o barandillas de protección.

Cuando lo requiera la naturaleza de las obras, el paso de peatones se hará por la calzada paralelamente al sentido de circulación, habilitando pasos como los indicados en los dos artículos anteriores.

El Contratista deberá cuidar mantener en buen estado la limpieza de los lugares por donde los peatones deban pasar.

94. DESVÍOS DE TRÁFICO

Se aceptarán los desvíos de tráfico que inicialmente figuran en el presente proyecto y en cualquier caso los que sean impuestos por las Administraciones competentes, tanto de los servicios de transporte público como de vehículos y de peatones, durante las diversas fases de obra, asumiendo la señalización tanto horizontal como vertical necesario, así como el balizamiento y la señalización luminosa en las horas con menor iluminación natural. Se prestará especial atención al acceso a las viviendas, apartamentos y hoteles, a los servicios de emergencia (ambulancias, bomberos, etc.) así como al acceso a las naves industriales existentes en el área afectada.

La empresa contratista, durante la ejecución de la obra, y a la vista de las incidencias que la misma genere en el entorno, podrá plantear a la D.F. nuevos desvíos de tráfico que mejoren las condiciones de circulación. En cualquier caso estos desvíos deberán estar aprobados por las Administraciones competentes.

96. CARTELES INFORMATIVO

El Contratista se le obliga a colocar carteles informativos, según las instrucciones que se reciba de la D.F.

En Agüimes, junio del 2021.

Odón Samuel Caballero Rodríguez
Ingeniero Técnico Obras Públicas